



ΕΛΛΗΝΙΚΗ ΔΗΜΟΚΡΑΤΙΑ
ΝΟΜΟΣ ΑΤΤΙΚΗΣ
ΔΗΜΟΣ ΚΑΙΣΑΡΙΑΝΗΣ
ΔΙΕΥΘΥΝΣΗ ΔΙΟΙΚΗΤΙΚΩΝ ΥΠΗΡΕΣΙΩΝ
ΓΡΑΦΕΙΟ: ΟΙΚΟΝΟΜΙΚΗΣ ΕΠΙΤΡΟΠΗΣ
Πληροφορίες: Σ.Φιλοπούλου
Ταχ. Δ/ση: Βρυούλων 125 & Φιλαδελφείας,
Τ.Κ.16121 ΚΑΙΣΑΡΙΑΝΗ
Τηλ: 213 2010739
Fax: 2107295917

ΚΑΙΣΑΡΙΑΝΗ: 31/07/2018
ΑΡ.ΠΡΩΤ: 7778

ΑΠΟΣΠΑΣΜΑ ΠΡΑΚΤΙΚΟΥ
23^Η Συνεδρίαση / 30-07-2018
ΑΡ. ΑΠΟΦΑΣΗΣ : 168/2018

ΘΕΜΑ: Έγκριση διενέργειας διαγωνισμού εκτέλεσης έργου, έγκριση όρων Διακήρυξης ανοικτής διαδικασίας μέσω του Εθνικού Συστήματος Ηλεκτρονικών Δημοσίων Συμβάσεων (Ε.Σ.Η.ΔΗ.Σ.) για την επιλογή αναδόχου και την σύναψη Δημόσιας Σύμβασης εκτέλεσης του έργου «ΑΠΑΙΤΟΥΜΕΝΕΣ ΠΑΡΕΜΒΑΣΕΙΣ ΣΤΟΥΣ ΑΥΛΕΙΟΥΣ ΚΑΙ ΑΛΛΟΥΣ ΧΩΡΟΥΣ ΤΩΝ ΣΧΟΛΕΙΩΝ» Εκτιμώμενης αξίας 168.895,34€ Ευρώ (πλέον Φ.Π.Α. 24%).

Πρακτικό της με αριθμό **23ης/2018 ΤΑΚΤΙΚΗΣ** συνεδρίασης της Οικονομικής Επιτροπής του Δήμου Καισαριανής, την **30^Η** του μηνός **ΙΟΥΛΙΟΥ** έτους **2018** ημέρα **ΔΕΥΤΕΡΑ** και ώρα **11.00π.μ.** η Οικονομική Επιτροπή του Δήμου Καισαριανής, συνήλθε σε **τακτική** δημόσια συνεδρίαση στο δημοτικό κατάστημα, ύστερα από την με αριθμό πρωτ. **7700 /26-07-2018** έγγραφη πρόσκληση του Δημάρχου η οποία επιδόθηκε και δημοσιεύθηκε νόμιμα, σύμφωνα με τις διατάξεις των άρθρων 67 παρ. 4 και 75 , του Ν.3852/2010 , όπως ισχύει.

Διαπιστώθηκε ότι υπήρχε νόμιμη απαρτία, δεδομένου ότι παρουσία του Δημάρχου-Προέδρου παραβρέθηκαν στην συνεδρίαση έξι (6) μέλη.

Ονομαστικά οι:

ΠΑΡΟΝΤΕΣ

Σταμέλος Ηλίας Πρόεδρος-Δήμαρχος

1. Πολυχρονάκης Συμεών
2. Τσιτσιρίδης Ιωσήφ
3. Γεωργοπούλου Κανέλα
4. Περρής Ιωάννης
5. Κοντόσταυλος Γεώργιος
6. Καμπάκας Αντώνιος

Τα πρακτικά της συνεδρίασης τηρήθηκαν από την υπάλληλο του Δήμου Σ.Φιλοπούλου.

Ο κ. Πρόεδρος – Δήμαρχος ο οποίος εισηγείται το 1^ο θέμα της ημερήσιας διάταξης θέτει υπόψη των μελών της Οικονομικής Επιτροπής την με αριθμ. πρωτ 7704 /27 07-2018 εισήγηση της διευθύντριας τεχνικών υπηρεσιών του Δήμου κ. Κωνσταντοπούλου Βασιλικής η οποία έχει ως εξής :

ΕΙΣΗΓΗΣΗ
ΠΡΟΣ ΟΙΚΟΝΟΜΙΚΗ ΕΠΙΤΡΟΠΗ

Θέμα 1^ο: Έγκριση διενέργειας διαγωνισμού εκτέλεσης έργου, έγκριση όρων Διακήρυξης ανοικτής διαδικασίας μέσω του Εθνικού Συστήματος Ηλεκτρονικών Δημοσίων Συμβάσεων (Ε.Σ.Η.ΔΗ.Σ.) για την επιλογή αναδόχου και την σύναψη Δημόσιας Σύμβασης εκτέλεσης του έργου «**ΑΠΑΙΤΟΥΜΕΝΕΣ ΠΑΡΕΜΒΑΣΕΙΣ ΣΤΟΥΣ ΑΥΛΕΙΟΥΣ ΚΑΙ ΑΛΛΟΥΣ ΧΩΡΟΥΣ ΤΩΝ ΣΧΟΛΕΙΩΝ**» Εκτιμώμενης αξίας 168.895,34€ Ευρώ (πλέον Φ.Π.Α. 24%),

Για το Θέμα 1^ο παρακαλούμε για την λήψη απόφασης έγκρισης διενέργειας διαγωνισμού εκτέλεσης έργου, έγκρισης όρων Διακήρυξης ανοικτής διαδικασίας μέσω του Εθνικού Συστήματος Ηλεκτρονικών Δημοσίων Συμβάσεων (Ε.Σ.Η.ΔΗ.Σ.) για την επιλογή αναδόχου και την σύναψη Δημόσιας Σύμβασης εκτέλεσης του έργου «**ΑΠΑΙΤΟΥΜΕΝΕΣ ΠΑΡΕΜΒΑΣΕΙΣ ΣΤΟΥΣ ΑΥΛΕΙΟΥΣ ΚΑΙ ΑΛΛΟΥΣ ΧΩΡΟΥΣ ΤΩΝ ΣΧΟΛΕΙΩΝ**» Εκτιμώμενης αξίας 168.895,34€ Ευρώ (πλέον Φ.Π.Α. 24%),
Επισυνάπτεται το Σχέδιο Διακήρυξης.

ΠΑΡΑΡΤΗΜΑ Β΄
ΣΧΕΔΙΟ
ΔΙΑΚΗΡΥΞΗΣ ΑΝΟΙΚΤΗΣ ΔΙΑΔΙΚΑΣΙΑΣ
ΓΙΑ ΤΗ ΣΥΝΑΨΗ ΗΛΕΚΤΡΟΝΙΚΩΝ ΔΗΜΟΣΙΩΝ ΣΥΜΒΑΣΕΩΝ ΕΡΓΟΥ
ΚΑΤΩ¹ ΤΩΝ ΟΡΙΩΝ ΤΟΥ Ν. 4412/2016
ΜΕ ΚΡΙΤΗΡΙΟ ΑΝΑΘΕΣΗΣ ΤΗΝ ΠΛΕΟΝ ΣΥΜΦΕΡΟΥΣΑ ΑΠΟ ΟΙΚΟΝΟΜΙΚΗ
ΑΠΟΨΗ ΠΡΟΣΦΟΡΑ ΜΕ ΒΑΣΗ ΤΗΝ ΤΙΜΗ

¹ Για την έννοια των “κάτω των ορίων” δημοσίων συμβάσεων , πρβ. άρθρο 2 παρ. 1 περ. 29 του ν. 4412/2016.



ΚΑΙΣΑΡΙΑΝΗ :
ΑΡΙΘ. ΠΡΩΤ.:

ΕΛΛΗΝΙΚΗ ΔΗΜΟΚΡΑΤΙΑ
ΠΕΡΙΦΕΡΕΙΑ ΑΤΤΙΚΗΣ²
ΔΗΜΟΣ ΚΑΙΣΑΡΙΑΝΗΣ
ΤΕΧΝΙΚΗ ΥΠΗΡΕΣΙΑ

Ταχ. Διεύθυνση:

Βρυούλων 125 και Φιλαδελφείας

Καισαριανή 16121

Πληροφορίες: Ταμπάκη Ειρήνη

Τηλ.: 2132010728

Fax: 2107292621

ΕΡΓΟ:

ΑΠΑΙΤΟΥΜΕΝΕΣ ΠΑΡΕΜΒΑΣΕΙΣ
ΣΤΟΥΣ ΑΥΛΕΙΟΥΣ ΚΑΙ ΑΛΛΟΥΣ
ΧΩΡΟΥΣ ΤΩΝ ΣΧΟΛΕΙΩΝ»

ΧΡΗΜΑΤΟΔΟΤΗΣΗ:³

Α) ΥΠΟΥΡΓΕΙΟ ΕΣΩΤΕΡΙΚΩΝ
ΦΙΛΟΔΗΜΟΣ ΙΙ
ΠΔΕ ΕΘΝΙΚΟ ΣΚΕΛΟΣ
ΣΑΕ 0552017ΣΕ05500010
Β) ΙΔΙΑ ΜΕΣΑ

CPV

45214210-5

ΠΡΟΫΠΟΛΟΓΙΣΜΟΣ: 168.895,34€ προ ΦΠΑ 24%

**Δ Ι Α Κ Η Ρ Υ Ξ Η Α Ν Ο Ι Κ Τ Η Σ Δ Ι Α Δ Ι Κ Α Σ Ι Α Σ
Μ Ε Σ Ω Τ Ο Υ Ε Θ Ν Ι Κ Ο Υ Σ Υ Σ Τ Η Μ Α Τ Ο Σ
Η Λ Ε Κ Τ Ρ Ο Ν Ι Κ Ω Ν Δ Η Μ Ο Σ Ι Ω Ν Σ Υ Μ Β Α Σ Ε Ω Ν
(Ε . Σ . Η . Δ Η . Σ .) [Α / Α 7 5 3 8 8]
Γ Ι Α Τ Η Ν Ε Π Ι Λ Ο Γ Η Α Ν Α Δ Ο Χ Ο Υ Κ Α Τ Α Σ Κ Ε Υ Η Σ
Ε Ρ Γ Ο Υ**

Ο ΔΗΜΟΣ ΚΑΙΣΑΡΙΑΝΗΣ

Δ ι α κ η ρ ύ σ σ ε ι

ανοικτή διαδικασία για την επιλογή αναδόχου κατασκευής του έργου:

«ΑΠΑΙΤΟΥΜΕΝΕΣ ΠΑΡΕΜΒΑΣΕΙΣ ΣΤΟΥΣ ΑΥΛΕΙΟΥΣ ΚΑΙ ΑΛΛΟΥΣ ΧΩΡΟΥΣ ΤΩΝ ΣΧΟΛΕΙΩΝ»

**Εκτιμώμενης αξίας 168.895,34€ Ευρώ
(πλέον Φ.Π.Α. 24%),**

**ΜΕ ΚΡΙΤΗΡΙΟ ΑΝΑΘΕΣΗΣ ΤΗΝ ΠΛΕΟΝ ΣΥΜΦΕΡΟΥΣΑ ΑΠΟ ΟΙΚΟΝΟΜΙΚΗ ΑΠΟΨΗ ΠΡΟΣΦΟΡΑ ΜΕ ΒΑΣΗ
ΤΗΝ ΤΙΜΗ**

² Συμπληρώνονται τα στοιχεία της αναθέτουσας αρχής. Επισημαίνεται ότι οι αναθέτοντες φορείς δύνανται να χρησιμοποιούν το παρόν τεύχος διακήρυξης για τις συμβάσεις που αναθέτουν σύμφωνα με τις διατάξεις του Βιβλίου ΙΙ του ν. 4412/2016.

³ Αναγράφεται ο κωδικός ταυτοποίησης της διατιθέμενης πίστωσης (π.χ. κωδικός ενάριθμου έργου στο ΠΔΕ ή κωδικός πίστωσης του τακτικού προϋπολογισμού του φορέα υλοποίησης). Σε περίπτωση συγχρηματοδοτούμενων έργων από πόρους της Ευρωπαϊκής Ένωσης, αναγράφεται και ο τίτλος του Επιχειρησιακού Προγράμματος του ΕΣΠΑ ή άλλου συγχρηματοδοτούμενου από πόρους ΕΕ προγράμματος στο πλαίσιο του οποίου είναι ενταγμένο το δημοπρατούμενο έργο.

που θα διεξαχθεί σύμφωνα με:
α) τις διατάξεις του ν. 4412/2016 (Α' 147) και β) τους όρους της παρούσας

Πίνακας περιεχομένων

ΚΕΦΑΛΑΙΟ Α΄	7
Άρθρο 1: Κύριος του Έργου/ Αναθέτουσα Αρχή/ Στοιχεία επικοινωνίας	7
Άρθρο 2: Έγγραφο της σύμβασης και τεύχη	7
Άρθρο 3: Ηλεκτρονική υποβολή φακέλου προσφοράς	8
Άρθρο 4: Διαδικασία ηλεκτρονικής αποσφράγισης και αξιολόγησης των προσφορών/ Κατακύρωση/ Σύναψη σύμβασης/ Προδικαστικές προσφυγές/Προσωρινή δικαστική προστασία	9
Άρθρο 5: Έγγραφο της σύμβασης κατά το στάδιο της εκτέλεσης -- Σειρά ισχύος	13
Άρθρο 6: Γλώσσα διαδικασίας	14
Άρθρο 7: Εφαρμοστέα νομοθεσία	14
Άρθρο 8: Χρηματοδότηση του Έργου, Φόροι, Δασμοί, κ.λ.π.- Πληρωμή Αναδόχου	16
Άρθρο 9: Συμπλήρωση – αποσαφήνιση πληροφοριών και δικαιολογητικών	16
Άρθρο 10: Απόφαση ανάληψης υποχρέωσης - Έγκριση δέσμευσης πίστωσης	16
ΚΕΦΑΛΑΙΟ Β΄	17
Άρθρο 11: Τίτλος, προϋπολογισμός, τόπος, περιγραφή και ουσιώδη χαρακτηριστικά του έργου	17
Άρθρο 12: Προθεσμία εκτέλεσης του έργου	18
Άρθρο 13: Διαδικασία σύναψης σύμβασης - Όροι υποβολής προσφορών	18
Άρθρο 14: Κριτήριο Ανάθεσης	18
Άρθρο 15: Εγγύηση συμμετοχής	18
Άρθρο 16: Χορήγηση Προκαταβολής – Ρήτρα πρόσθετης καταβολής (Πριμ)	19
Άρθρο 17: Εγγυήσεις καλής εκτέλεσης και λειτουργίας του έργου	19
Άρθρο 17Α: Έκδοση εγγυητικών	20
Άρθρο 18: Ημερομηνία και ώρα λήξης της προθεσμίας υποβολής των προσφορών- αποσφράγισης	20
Άρθρο 19: Χρόνος ισχύος προσφορών	20
Άρθρο 20: Δημοσιότητα/ Δαπάνες δημοσίευσης	21
ΚΕΦΑΛΑΙΟ Γ΄	22
Άρθρο 21: Δικαιούμενοι συμμετοχής στη διαδικασία σύναψης σύμβασης	22
Άρθρο 22: Κριτήρια ποιοτικής επιλογής	22
Άρθρο 23: Αποδεικτικά μέσα κριτηρίων ποιοτικής επιλογής	26
Άρθρο 24 : Περιεχόμενο Φακέλου Προσφοράς	33
ΚΕΦΑΛΑΙΟ Δ΄	34
Άρθρο 25: Υπεργολαβία	34
Άρθρο 26 : Διάφορες ρυθμίσεις	34

Άρθρο 1: Κύριος του Έργου/ Αναθέτουσα Αρχή/ Στοιχεία επικοινωνίας

- 1.1** Αναθέτουσα αρχή: ΔΗΜΟΣ ΚΑΙΣΑΡΙΑΝΗΣ
Οδός : ΒΡΥΟΥΛΩΝ 125 & ΦΙΛΑΔΕΛΦΕΙΑΣ
Ταχ.Κωδ. : 16121
Τηλ. : 2132010728
Telefax : 2107292621
E-mail : texniki@kessariani.gr
Πληροφορίες: : ΤΑΜΠΑΚΗ ΕΙΡΗΝΗ
- 1.2** Εργοδότης ή Κύριος του Έργου: ΔΗΜΟΣ ΚΑΙΣΑΡΙΑΝΗΣ
- 1.3** Φορέας κατασκευής του έργου: ΔΗΜΟΣ ΚΑΙΣΑΡΙΑΝΗΣ
- 1.4** Προϊσταμένη Αρχή : Η Οικονομική Επιτροπή του Δήμου Καισαριανής (μέχρι την υπογραφή της σύμβασης) και το Δημοτικό Συμβούλιο του Δήμου Καισαριανής (μετά την υπογραφή της σύμβασης).
- 1.5** Διευθύνουσα ή Επιβλέπουσα Υπηρεσία : ΤΕΧΝΙΚΗ ΥΠΗΡΕΣΙΑ
- 1.6** Αρμόδιο Τεχνικό Συμβούλιο : Τεχνικό Συμβούλιο Περιφέρειας Αττικής

Εφόσον οι ανωτέρω υπηρεσίες μεταστεγασθούν κατά τη διάρκεια της διαδικασίας σύναψης ή εκτέλεσης του έργου, υποχρεούνται να δηλώσουν άμεσα τα νέα τους στοιχεία στους προσφέροντες ή στον ανάδοχο.

Εφόσον οι ανωτέρω υπηρεσίες ή/και τα αποφαινόμενα όργανα του Φορέα Κατασκευής καταργηθούν, συγχωνευτούν ή με οποιονδήποτε τρόπο μεταβληθούν κατά τη διάρκεια της διαδικασίας σύναψης ή εκτέλεσης του έργου, υποχρεούνται να δηλώσουν άμεσα, στους προσφέροντες ή στον ανάδοχο τα στοιχεία των υπηρεσιών ή αποφαινόμενων οργάνων, τα οποία κατά τον νόμο αποτελούν καθολικό διάδοχο των εν λόγω οργάνων που υπεισέρχονται στα δικαιώματα και υποχρεώσεις τους.

Άρθρο 2: Έγγραφα της σύμβασης και τεύχη

2.1. Τα έγγραφα της σύμβασης κατά την έννοια της περιπτ. 14 της παρ. 1 του άρθρου 2 του ν. 4412/2016, για τον παρόντα ηλεκτρονικό διαγωνισμό, είναι τα ακόλουθα:

- α) η προκήρυξη σύμβασης όπως δημοσιεύθηκε στο ΚΗΜΔΗΣ,
- β) η παρούσα διακήρυξη,
- γ) το Τυποποιημένο Έντυπο Υπεύθυνης Δήλωσης (Τ.Ε.Υ.Δ)
- δ) το έντυπο οικονομικής προσφοράς, όπως παράγεται από την ειδική ηλεκτρονική φόρμα του υποσυστήματος,
- ε) ο προϋπολογισμός δημοπράτησης,
- στ) το τιμολόγιο δημοπράτησης,
- ζ) η ειδική συγγραφή υποχρεώσεων,
- η) η γενική συγγραφή υποχρεώσεων
- θ) -----
- ι) το υπόδειγμα
- ια) το τεύχος τεχνικής περιγραφής,
- ιβ) η τεχνική μελέτη,
- ιγ) τυχόν συμπληρωματικές πληροφορίες και διευκρινίσεις που θα παρασχεθούν από την αναθέτουσα αρχή επί όλων των ανωτέρω
- ιδ)

2.2 Προσφέρεται ελεύθερη, πλήρης, άμεση και δωρεάν ηλεκτρονική πρόσβαση στα έγγραφα της σύμβασης στον ειδικό, δημόσια προσβάσιμο, χώρο “ηλεκτρονικοί διαγωνισμοί” της πύλης www.promitheus.gov.gr, καθώς και στην ιστοσελίδα της αναθέτουσας αρχής (<https://kaisariani.gr>).

2.3 Εφόσον έχουν ζητηθεί εγκαίρως, ήτοι έως την/2018. η αναθέτουσα αρχή παρέχει σε

όλους τους προσφέροντες που συμμετέχουν στη διαδικασία σύναψης σύμβασης συμπληρωματικές πληροφορίες σχετικά με τα έγγραφα της σύμβασης, το αργότερο στις/2018

Άρθρο 3: Ηλεκτρονική υποβολή φακέλου προσφοράς

3.1. Οι προσφορές υποβάλλονται από τους ενδιαφερομένους ηλεκτρονικά, μέσω της διαδικτυακής πύλης www.promitheus.gov.gr του **ΕΣΗΔΗΣ με Α/Α 75388 συστήματος**, μέχρι την καταληκτική ημερομηνία και ώρα που ορίζεται στο άρθρο 18 της παρούσας διακήρυξης, σε ηλεκτρονικό φάκελο του υποσυστήματος.

Για τη συμμετοχή στην παρούσα διαδικασία οι ενδιαφερόμενοι οικονομικοί φορείς απαιτείται να διαθέτουν ψηφιακή υπογραφή, χορηγούμενη από πιστοποιημένη αρχή παροχής ψηφιακής υπογραφής και να εγγραφούν στο ηλεκτρονικό σύστημα (ΕΣΗΔΗΣ- Διαδικτυακή πύλη www.promitheus.gov.gr) ακολουθώντας τη διαδικασία εγγραφής του άρθρου 5 παρ. 1.2 έως 1.4 της Κοινής Υπουργικής Απόφασης με αρ. 117384/26-10-2017 (3821 Β') «*Ρυθμίσεις τεχνικών ζητημάτων που αφορούν την ανάθεση των Δημοσίων Συμβάσεων έργων, μελετών, και παροχής τεχνικών και λοιπών συναφών επιστημονικών υπηρεσιών με χρήση των επιμέρους εργαλείων και διαδικασιών του Εθνικού Συστήματος Ηλεκτρονικών Δημοσίων Συμβάσεων (Ε.Σ.Η.ΔΗ.Σ.)*».

Η ένωση οικονομικών φορέων υποβάλλει κοινή προσφορά, η οποία υποχρεωτικά υπογράφεται ψηφιακά, είτε από όλους τους οικονομικούς φορείς που αποτελούν την ένωση, είτε από εκπρόσωπό τους, νομίμως εξουσιοδοτημένο. Στην προσφορά, επί ποινή απόρριψης της προσφοράς, προσδιορίζεται η έκταση και το είδος της συμμετοχής του κάθε μέλους της ένωσης, συμπεριλαμβανομένης της κατανομής αμοιβής μεταξύ τους, καθώς και ο εκπρόσωπος/συντονιστής αυτής.

3.2 Στον ηλεκτρονικό φάκελο προσφοράς περιέχονται:

(α) ένας (υπο)φάκελος με την ένδειξη «Δικαιολογητικά Συμμετοχής».

(β) ένας (υπο)φάκελος με την ένδειξη «Οικονομική Προσφορά».

3.3 Από τον προσφέροντα σημαίνονται, με χρήση του σχετικού πεδίου του υποσυστήματος, κατά την σύνταξη της προσφοράς, τα στοιχεία εκείνα που έχουν εμπιστευτικό χαρακτήρα, σύμφωνα με τα οριζόμενα στο άρθρο 21 του ν. 4412/2016.

Στην περίπτωση αυτή, ο προσφέρων υποβάλει στον οικείο (υπο)φάκελο σχετική αιτιολόγηση με τη μορφή ψηφιακά υπογεγραμμένου αρχείου pdf, αναφέροντας ρητά όλες τις σχετικές διατάξεις νόμου ή διοικητικές πράξεις που επιβάλλουν την εμπιστευτικότητα της συγκεκριμένης πληροφορίας, ως συνημμένο της ηλεκτρονικής του προσφοράς. Δεν χαρακτηρίζονται ως εμπιστευτικές πληροφορίες σχετικά με τις τιμές μονάδος, τις προσφερόμενες ποσότητες και την οικονομική προσφορά.

3.4 Στην περίπτωση της υποβολής στοιχείων με χρήση μορφότυπου φακέλου συμπιεσμένων ηλεκτρονικών αρχείων (π.χ. ηλεκτρονικό αρχείο με μορφή ZIP), εκείνα τα οποία επιθυμεί ο προσφέρων να χαρακτηρίσει ως εμπιστευτικά, σύμφωνα με τα ανωτέρω αναφερόμενα, θα πρέπει να τα υποβάλλει ως χωριστά ηλεκτρονικά αρχεία με μορφή Portable Document Format (PDF) ή ως χωριστό ηλεκτρονικό αρχείο μορφότυπου φακέλου συμπιεσμένων ηλεκτρονικών αρχείων που να περιλαμβάνει αυτά.

3.5 Ο χρήστης – οικονομικός φορέας υποβάλλει τους ανωτέρω (υπο)φακέλους μέσω του υποσυστήματος, όπως περιγράφεται κατωτέρω:

α) Τα στοιχεία και δικαιολογητικά που περιλαμβάνονται στον (υπο)φάκελο με την ένδειξη «Δικαιολογητικά Συμμετοχής» είναι τα οριζόμενα στο άρθρο 24.2 της παρούσας και υποβάλλονται από τον οικονομικό φορέα ηλεκτρονικά σε μορφή αρχείου Portable Document Format (PDF) και εφόσον έχουν συνταχθεί/παραχθεί από τον ίδιο, φέρουν εγκεκριμένη προηγμένη ηλεκτρονική υπογραφή ή προηγμένη ηλεκτρονική υπογραφή με χρήση εγκεκριμένων πιστοποιητικών σύμφωνα με την παρ. 3 του άρθρου 8 της υπ' αρ 117384/26-10-2017 Κ.Υ.Α.

β) Εντός τριών (3) εργασίμων ημερών από την ηλεκτρονική υποβολή των ως άνω στοιχείων και δικαιολογητικών προσκομίζεται υποχρεωτικά από τον οικονομικό φορέα στην αναθέτουσα αρχή, σε έντυπη μορφή και σε σφραγισμένο φάκελο, η πρωτότυπη εγγυητική επιστολή συμμετοχής.

Επισημαίνεται ότι η εν λόγω υποχρέωση δεν ισχύει για τις εγγυήσεις ηλεκτρονικής έκδοσης (π.χ. εγγυήσεις του Τ.Μ.Ε.Δ.Ε.), οι οποίες φέρουν προηγμένη ψηφιακή υπογραφή.

γ) Οι προσφέροντες συντάσσουν την οικονομική τους προσφορά συμπληρώνοντας την αντίστοιχη ειδική ηλεκτρονική φόρμα του υποσυστήματος και επισυνάπτοντας, στον ηλεκτρονικό χώρο «Συνημμένα Ηλεκτρονικής Προσφοράς» και στον κατά περίπτωση (υπο)φάκελο, όλα τα στοιχεία της προσφοράς τους σε μορφή αρχείου Portable Document Format (PDF).

δ) Οι προσφέροντες δύνανται να προβαίνουν, μέσω των λειτουργιών του υποσυστήματος, σε εκτύπωση ελέγχου ομαλότητας των επιμέρους ποσοστών έκπτωσης ανά ομάδα εργασιών, στην περίπτωση εφαρμογής της παρ. 2α του άρθρου 95 του ν.4412/2016.

ε) Στη συνέχεια, οι προσφέροντες παράγουν από το υποσύστημα τα ηλεκτρονικά αρχεία («εκτυπώσεις» των Δικαιολογητικών Συμμετοχής και της Οικονομικής Προσφοράς τους σε μορφή αρχείου Portable Document Format (PDF)). Τα αρχεία αυτά υπογράφονται από τους προσφέροντες με εγκεκριμένη προηγμένη ηλεκτρονική υπογραφή ή προηγμένη ηλεκτρονική υπογραφή με χρήση εγκεκριμένων πιστοποιητικών σύμφωνα με την παρ. 3 του άρθρου 8 της υπ' αρ. 117384/26-10-2017 Κ.Υ.Α. και επισυνάπτονται στους αντίστοιχους (υπο)φακέλους της προσφοράς. Κατά τη συστημική υποβολή της προσφοράς το υποσύστημα πραγματοποιεί αυτοματοποιημένους ελέγχους επιβεβαίωσης της ηλεκτρονικής προσφοράς σε σχέση με τα παραχθέντα ηλεκτρονικά αρχεία (Δικαιολογητικά Συμμετοχής και Οικονομική Προσφορά) και εφόσον οι έλεγχοι αυτοί αποβούν επιτυχείς η προσφορά υποβάλλεται στο υποσύστημα. Διαφορετικά, η προσφορά δεν υποβάλλεται και το υποσύστημα ενημερώνει τους προσφέροντες με σχετικό μήνυμα σφάλματος στη διεπαφή του χρήστη των προσφερόντων, προκειμένου οι τελευταίοι να προβούν στις σχετικές ενέργειες διόρθωσης.

στ) Εφόσον τα δικαιολογητικά συμμετοχής και οι οικονομικοί όροι δεν έχουν αποτυπωθεί στο σύνολό τους στις ειδικές ηλεκτρονικές φόρμες του υποσυστήματος, οι προσφέροντες επισυνάπτουν ψηφιακά υπογεγραμμένα τα σχετικά ηλεκτρονικά αρχεία, σύμφωνα με τους όρους της παρούσας διακήρυξης.

ζ) Από το υποσύστημα εκδίδεται ηλεκτρονική απόδειξη υποβολής προσφοράς, η οποία αποστέλλεται στον οικονομικό φορέα με μήνυμα ηλεκτρονικού ταχυδρομείου.

3.6 Απόσυρση προσφοράς

Οι προσφέροντες δύνανται να ζητήσουν την απόσυρση υποβληθείσας προσφοράς, πριν την καταληκτική ημερομηνία υποβολής των προσφορών, με έγγραφο αίτημα τους προς την αναθέτουσα αρχή, σε μορφή ηλεκτρονικού αρχείου Portable Document Format (PDF) που φέρει εγκεκριμένη προηγμένη ηλεκτρονική υπογραφή ή προηγμένη ηλεκτρονική υπογραφή με χρήση εγκεκριμένων πιστοποιητικών σύμφωνα με την παρ. 3 του άρθρου 8 της υπ' αρ. 117384/26-10-2017 Κ.Υ.Α., μέσω της λειτουργικότητας «Επικοινωνία» του υποσυστήματος. Πιστοποιημένος χρήστης της αναθέτουσας αρχής, μετά από σχετική απόφαση της αναθέτουσας αρχής, η οποία αποδέχεται το σχετικό αίτημα του προσφέροντα, προβαίνει στην απόρριψη της σχετικής ηλεκτρονικής προσφοράς στο υποσύστημα πριν την καταληκτική ημερομηνία υποβολής της προσφοράς. Κατόπιν, ο οικονομικός φορέας δύναται να υποβάλει εκ νέου προσφορά μέσω του υποσυστήματος έως την καταληκτική ημερομηνία υποβολής των προσφορών.

Άρθρο 4: Διαδικασία ηλεκτρονικής αποσφράγισης και αξιολόγησης των προσφορών/ Κατακύρωση/ Σύνταξη σύμβασης/ Προδικαστικές προσφυγές/Προσωρινή δικαστική προστασία

4.1 Ηλεκτρονική Αποσφράγιση/ Αξιολόγηση/ Έγκριση πρακτικού

α) Μετά την καταληκτική ημερομηνία υποβολής προσφορών, όπως ορίζεται στο άρθρο 18 της παρούσας, και πριν την ηλεκτρονική αποσφράγιση, η αναθέτουσα αρχή κοινοποιεί στους προσφέροντες τον σχετικό κατάλογο συμμετεχόντων, όπως αυτός παράγεται από το υποσύστημα.

β) Στη συνέχεια, τα μέλη της Επιτροπής Διαγωνισμού, κατά την ημερομηνία και ώρα που ορίζεται στο άρθρο 18 της παρούσας, προβαίνουν σε ηλεκτρονική αποσφράγιση του υποφακέλου «Δικαιολογητικά Συμμετοχής» και του υποφακέλου “Οικονομική Προσφορά”.

γ) Στον ηλεκτρονικό χώρο «Συνημμένα Ηλεκτρονικού Διαγωνισμού», αναρτάται από την Επιτροπή Διαγωνισμού ο σχετικός κατάλογος μειοδοσίας, προκειμένου να λάβουν γνώση οι προσφέροντες.

δ) Ακολούθως, η Επιτροπή Διαγωνισμού προβαίνει, κατά σειρά μειοδοσίας, σε έλεγχο της ολόγραφης και αριθμητικής αναγραφής των επιμέρους ποσοστών έκπτωσης και της ομαλής μεταξύ τους σχέσης, βάσει της παραγωγής σχετικού ψηφιακού αρχείου, μέσα από το υποσύστημα.

Για την εφαρμογή του ελέγχου ομαλότητας, χρησιμοποιείται από την Επιτροπή Διαγωνισμού η μέση έκπτωση προσφοράς (Εμ), σύμφωνα με τα οριζόμενα στα άρθρα 95 και 98 του ν. 4412/2016.

ε) Όλες οι οικονομικές προσφορές, μετά τις τυχόν αναγκαίες διορθώσεις, καταχωρίζονται, κατά τη σειρά μειοδοσίας, στο πρακτικό της επιτροπής, το οποίο και υπογράφεται από τα μέλη της.

στ) Στη συνέχεια, η Επιτροπή Διαγωνισμού, την ίδια ημέρα, ελέγχει τα δικαιολογητικά συμμετοχής του άρθρου 24.2 της παρούσας κατά τη σειρά της μειοδοσίας, αρχίζοντας από τον πρώτο μειοδότη. Αν η ολοκλήρωση του ελέγχου αυτού δεν είναι δυνατή την ίδια μέρα, λόγω του μεγάλου αριθμού των προσφορών και του ελέγχου των εγγυητικών επιστολών, η διαδικασία συνεχίζεται τις επόμενες εργάσιμες ημέρες.

ζ) Η Επιτροπή Διαγωνισμού, πριν την ολοκλήρωση της σύνταξης του πρακτικού της, επικοινωνεί με τους εκδότες που αναγράφονται στις υποβληθείσες εγγυητικές επιστολές, προκειμένου να διαπιστώσει την εγκυρότητά τους. Αν διαπιστωθεί πλαστότητα εγγυητικής επιστολής, ο υποψήφιος αποκλείεται από τον διαγωνισμό, υποβάλλεται μηνυτήρια αναφορά στον αρμόδιο εισαγγελέα και κινείται διαδικασία πειθαρχικής δίωξης, σύμφωνα με τις διατάξεις των άρθρων 82 και επόμενα του ν. 3669/2008.

η) Η περιγραφόμενη διαδικασία καταχωρείται στο πρακτικό της Επιτροπής Διαγωνισμού ή σε παράρτημά του, που υπογράφεται από τον Πρόεδρο και τα μέλη της.

Η Επιτροπή Διαγωνισμού ολοκληρώνει τη σύνταξη του σχετικού πρακτικού με το αποτέλεσμα της διαδικασίας, με το οποίο εισηγείται την ανάθεση της σύμβασης στον μειοδότη (ή τη ματαίωση της διαδικασίας), και υποβάλλει στην αναθέτουσα αρχή το σχετικό ηλεκτρονικό αρχείο, ως “εσωτερικό”, μέσω της λειτουργίας “επικοινωνία” του υποσυστήματος, προς έγκριση .

θ) Στη συνέχεια, η αναθέτουσα αρχή κοινοποιεί την απόφαση έγκρισης του πρακτικού σε όλους τους προσφέροντες και παρέχει πρόσβαση στα υποβληθέντα στοιχεία των λοιπών συμμετεχόντων. Κατά της απόφασης αυτής χωρεί ένσταση, κατά τα οριζόμενα στην παράγραφο 4.3 της παρούσης.

ι) Επισημαίνεται ότι, σε περίπτωση που οι προσφορές έχουν την ίδια ακριβώς τιμή (ισότιμες), η αναθέτουσα αρχή επιλέγει τον (προσωρινό) ανάδοχο με κλήρωση μεταξύ των οικονομικών φορέων που υπέβαλαν ισότιμες προσφορές. Η κλήρωση γίνεται ενώπιον της Επιτροπής Διαγωνισμού και παρουσία των οικονομικών φορέων που υπέβαλαν τις ισότιμες προσφορές, σε ημέρα και ώρα που θα τους γνωστοποιηθεί μέσω της λειτουργικότητας “επικοινωνία” του υποσυστήματος.

4.2 Πρόσκληση υποβολής δικαιολογητικών προσωρινού αναδόχου/ Κατακύρωση/ Πρόσκληση για υπογραφή σύμβασης

α) Μετά την αξιολόγηση των προσφορών, η αναθέτουσα αρχή προσκαλεί, στο πλαίσιο της σχετικής ηλεκτρονικής διαδικασίας σύναψης σύμβασης και μέσω της λειτουργικότητας της «Επικοινωνίας», τον προσωρινό ανάδοχο να υποβάλει εντός προθεσμίας δεκαπέντε (15) ημερών. τα προβλεπόμενα στις κείμενες διατάξεις δικαιολογητικά προσωρινού αναδόχου και τα αποδεικτικά έγγραφα νομιμοποίησης.

β) Τα δικαιολογητικά του προσωρινού αναδόχου υποβάλλονται από τον οικονομικό φορέα ηλεκτρονικά, μέσω της λειτουργικότητας της «Επικοινωνίας» στην αναθέτουσα αρχή.

γ) Αν δεν υποβληθούν τα ως άνω δικαιολογητικά ή υπάρχουν ελλείψεις σε αυτά που υποβλήθηκαν, παρέχεται προθεσμία στον προσωρινό ανάδοχο να τα υποβάλει ή να τα συμπληρώσει εντός πέντε (5) ημερών από την κοινοποίηση σχετικής ειδοποίησης σε αυτόν μέσω της λειτουργικότητας της "Επικοινωνίας" του υποσυστήματος. Η αναθέτουσα αρχή μπορεί να παρατείνει την ως άνω προθεσμία, εφόσον αιτιολογείται αυτό επαρκώς και κατ' ανώτατο όριο για δεκαπέντε (15) επιπλέον ημέρες.

Εντός τριών (3) εργασίμων ημερών από την ηλεκτρονική υποβολή των ως άνω στοιχείων και δικαιολογητικών, σύμφωνα με τα ανωτέρω υπό β) και γ) αναφερόμενα, προσκομίζονται υποχρεωτικά από τον οικονομικό φορέα στην αναθέτουσα αρχή, σε έντυπη μορφή και σε σφραγισμένο φάκελο, τα έγγραφα που απαιτείται να προσκομισθούν σε πρωτότυπη μορφή, σύμφωνα με τις διατάξεις του άρθρου 11 παρ. 2 του ν. 2690/1999 "Κώδικας Διοικητικής Διαδικασίας", όπως τροποποιήθηκε με τις διατάξεις του άρθρου 1 παρ. 2 του ν. 4250/2014.

δ) Αν κατά τον έλεγχο των παραπάνω δικαιολογητικών διαπιστωθεί ότι:

i) τα στοιχεία που δηλώθηκαν με το Τυποποιημένο Έντυπο Υπεύθυνης Δήλωσης (ΤΕΥΔ), είναι ψευδή ή ανακριβή ή

ii) αν δεν υποβληθούν στο προκαθορισμένο χρονικό διάστημα τα απαιτούμενα πρωτότυπα ή αντίγραφα, των παραπάνω δικαιολογητικών, ή

iii) αν από τα δικαιολογητικά που προσκομίσθηκαν νομίμως και εμπροθέσμως, δεν αποδεικνύονται οι όροι και οι προϋποθέσεις συμμετοχής σύμφωνα με τα άρθρα 21, 22 και 23 της παρούσας,

απορρίπτεται η προσφορά του προσωρινού αναδόχου, καταπίπτει υπέρ της αναθέτουσας αρχής η εγγύηση συμμετοχής του και η κατακύρωση γίνεται στον προσφέροντα που υπέβαλε την αμέσως επόμενη πλέον συμφέρουσα από οικονομική άποψη προσφορά βάσει της τιμής τηρουμένης της ανωτέρω διαδικασίας.

Σε περίπτωση έγκαιρης και προσήκουσας ενημέρωσης της αναθέτουσας αρχής για μεταβολές στις προϋποθέσεις τις οποίες ο προσωρινός ανάδοχος είχε δηλώσει με το Τυποποιημένο Έντυπο Υπεύθυνης Δήλωσης (ΤΕΥΔ) ότι πληροί και οι οποίες επήλθαν ή για τις οποίες έλαβε γνώση ο προσωρινός ανάδοχος μετά την δήλωση και μέχρι την ημέρα της ειδοποίησης/πρόσκλησης για την προσκόμιση των δικαιολογητικών κατακύρωσης (οψιγενείς μεταβολές), δεν καταπίπτει υπέρ της αναθέτουσας αρχής η εγγύηση συμμετοχής του, που είχε προσκομισθεί, σύμφωνα με το άρθρο 15 της παρούσας.

Αν κανένας από τους προσφέροντες δεν υπέβαλε αληθή ή ακριβή δήλωση, ή αν κανένας από τους προσφέροντες δεν προσκομίζει ένα ή περισσότερα από τα απαιτούμενα δικαιολογητικά, ή αν κανένας από τους προσφέροντες δεν αποδείξει ότι πληροί τα κριτήρια ποιοτικής επιλογής του άρθρου 22, η διαδικασία σύναψης της σύμβασης ματαιώνεται.

Η διαδικασία ελέγχου των ως άνω δικαιολογητικών ολοκληρώνεται με τη σύνταξη πρακτικού από την Επιτροπή Διαγωνισμού, η οποία, στη συνέχεια, το κοινοποιεί, μέσω της «λειτουργικότητας της «Επικοινωνίας», στην αναθέτουσα αρχή για τη λήψη απόφασης.

Η αναθέτουσα αρχή προβαίνει, μετά την έγκριση του ανωτέρω πρακτικού, στην κοινοποίηση της απόφασης κατακύρωσης, μαζί με αντίγραφο όλων των πρακτικών, σε κάθε προσφέροντα εκτός από τον προσωρινό ανάδοχο, σύμφωνα με τις κείμενες διατάξεις, μέσω της λειτουργικότητας της «Επικοινωνίας», και επιπλέον αναρτά τα Δικαιολογητικά του προσωρινού αναδόχου στον χώρο «Συνημμένα Ηλεκτρονικού Διαγωνισμού».

ε) Μετά την ολοκλήρωση του προσυμβατικού ελέγχου από το Ελεγκτικό Συνέδριο, εφόσον απαιτείται, σύμφωνα με τα άρθρα 35 και 36 του ν. 4129/2013, ο προσωρινός ανάδοχος, υποβάλλει επικαιροποιημένα τα δικαιολογητικά του άρθρου 23.3-23.10 της παρούσας, μετά από σχετική πρόσκληση της αναθέτουσας αρχής, μέσω της λειτουργικότητας της "Επικοινωνίας" του υποσυστήματος, προκειμένου να διαπιστωθεί ότι δεν έχουν εκλείψει οι προϋποθέσεις συμμετοχής

του άρθρου 21, ότι εξακολουθούν να πληρούνται τα κριτήρια επιλογής του άρθρου 22 και ότι δεν συντρέχουν οι λόγοι αποκλεισμού του ίδιου άρθρου.

Μέσω της λειτουργικότητας της “Επικοινωνίας” του υποσυστήματος κοινοποιείται η απόφαση κατακύρωσης στον προσωρινό ανάδοχο. Με την ίδια απόφαση καλείται ο ανάδοχος όπως προσέλθει σε ορισμένο τόπο και χρόνο για την υπογραφή του συμφωνητικού, θέτοντάς του η αναθέτουσα αρχή προθεσμία που δεν μπορεί να υπερβαίνει τις είκοσι (20) ημέρες από την κοινοποίηση ειδικής ηλεκτρονικής πρόσκλησης, μέσω της λειτουργικότητας της “Επικοινωνίας” του υποσυστήματος, προσκομίζοντας, και την απαιτούμενη εγγυητική επιστολή καλής εκτέλεσης. Η εν λόγω κοινοποίηση επιφέρει τα έννομα αποτελέσματα της απόφασης κατακύρωσης, σύμφωνα με οριζόμενα στην παρ. 3 του άρθρου 105 του ν.4412/2016.

Εάν ο ανάδοχος δεν προσέλθει να υπογράψει το συμφωνητικό, μέσα στην προθεσμία που ορίζεται στην ειδική πρόκληση, κηρύσσεται έκπτωτος, καταπίπτει υπέρ της αναθέτουσας αρχής η εγγύηση συμμετοχής του και η κατακύρωση γίνεται στον προσφέροντα που υπέβαλε την αμέσως επόμενη πλέον συμφέρουσα από οικονομική άποψη προσφορά βάσει τιμής. Αν κανένας από τους προσφέροντες δεν προσέλθει για την υπογραφή του συμφωνητικού, η διαδικασία σύναψης της σύμβασης ματαιώνεται, σύμφωνα με την περίπτωση β της παραγράφου 1 του άρθρου 106 του ν. 4412/2016.

4.3 Προδικαστικές Προσφυγές/ Προσωρινή δικαστική προστασία

Κάθε ενδιαφερόμενος, ο οποίος έχει ή είχε συμφέρον να του ανατεθεί η συγκεκριμένη σύμβαση και έχει ή είχε υποστεί ή ενδέχεται να υποστεί ζημία από εκτελεστή πράξη ή παράλειψη της αναθέτουσας αρχής κατά παράβαση της νομοθεσίας της Ευρωπαϊκής Ένωσης ή της εσωτερικής νομοθεσίας, δικαιούται να ασκήσει προδικαστική προσφυγή ενώπιον της ΑΕΠΠ κατά της σχετικής πράξης ή παράλειψης της αναθέτουσας αρχής, προσδιορίζοντας ειδικώς τις νομικές και πραγματικές αιτιάσεις που δικαιολογούν το αίτημά του.

Σε περίπτωση προσφυγής κατά πράξης της αναθέτουσας αρχής, η προθεσμία για την άσκηση της προδικαστικής προσφυγής είναι:

(α) δέκα (10) ημέρες από την κοινοποίηση της προσβαλλόμενης πράξης στον ενδιαφερόμενο οικονομικό φορέα αν η πράξη κοινοποιήθηκε με ηλεκτρονικά μέσα ή τηλεομοιοτυπία ή

(β) δεκαπέντε (15) ημέρες από την κοινοποίηση της προσβαλλόμενης πράξης σε αυτόν αν χρησιμοποιήθηκαν άλλα μέσα επικοινωνίας, άλλως

γ) δέκα (10) ημέρες από την πλήρη, πραγματική ή τεκμαιρόμενη, γνώση της πράξης που βλάπτει τα συμφέροντα του ενδιαφερόμενου οικονομικού φορέα.

Σε περίπτωση παράλειψης, η προθεσμία για την άσκηση της προδικαστικής προσφυγής είναι δεκαπέντε (15) ημέρες από την επομένη της συντέλεσης της προσβαλλόμενης παράλειψης.

Η προδικαστική προσφυγή, με βάση και τα όσα προβλέπονται στο π.δ. 39/2017, κατατίθεται ηλεκτρονικά βάσει του τυποποιημένου εντύπου και μέσω της λειτουργικότητας «Επικοινωνία» του υποσυστήματος προς την Αναθέτουσα Αρχή, επιλέγοντας κατά περίπτωση την ένδειξη «Προδικαστική Προσφυγή» και επισυνάπτοντας το σχετικό έγγραφο σύμφωνα με την παρ. 3 του άρθρου 8 της υπ' αρ. 117384/26-10-2017 Κ.Υ.Α.

Για το παραδεκτό της άσκησης της προδικαστικής προσφυγής κατατίθεται παράβολο από τον προσφεύγοντα υπέρ του Δημοσίου, κατά τα ειδικά οριζόμενα στο άρθρο 363 του ν. 4412/2016, το οποίο επιστρέφεται στον προσφεύγοντα σε περίπτωση ολικής ή μερικής αποδοχής της προσφυγής του ή σε περίπτωση που πριν την έκδοση της απόφασης της ΑΕΠΠ επί της προσφυγής, η αναθέτουσα αρχή ανακαλεί την προσβαλλόμενη πράξη ή προβαίνει στην οφειλόμενη ενέργεια.

Η προθεσμία για την άσκηση της προδικαστικής προσφυγής και η άσκησή της κωλύουν τη σύναψη της σύμβασης επί ποινή ακυρότητας, η οποία διαπιστώνεται με απόφαση της ΑΕΠΠ μετά από άσκηση προσφυγής, σύμφωνα με το [άρθρο 368](#) του ν. 4412/2016.

Κατά τα λοιπά, η άσκηση της προδικαστικής προσφυγής δεν κωλύει την πρόοδο της διαγωνιστικής διαδικασίας, εκτός αν ζητηθούν προσωρινά μέτρα προστασίας κατά το άρθρο 366 του ν.4412/2016.

Η αναθέτουσα αρχή, μέσω της λειτουργίας της «Επικοινωνίας»:

α. Κοινοποιεί την προδικαστική προσφυγή σε κάθε ενδιαφερόμενο τρίτο σύμφωνα με τα προβλεπόμενα στην περ. α της παρ. 1 του άρθρου 365 του ν. 4412/2016 και την περ. α' της παρ. 1 του άρθρου 9 του π.δ. 39/2017.

β. Ειδοποιεί, παρέχει πρόσβαση στο σύνολο των στοιχείων του διαγωνισμού και διαβιβάζει στην Αρχή Εξέτασης Προδικαστικών Προσφυγών (ΑΕΠΠ) τα προβλεπόμενα στην περ. β' της παρ. 1 του άρθρου 365 του ν. 4412/2016, σύμφωνα και με την παρ. 1 του άρθρου 9 του π.δ. 39/2017

Η ΑΕΠΠ αποφαινεται αιτιολογημένα επί της βασιμότητας των προβαλλόμενων πραγματικών και νομικών ισχυρισμών της προσφυγής και των ισχυρισμών της αναθέτουσας αρχής και, σε περίπτωση παρέμβασης, των ισχυρισμών του παρεμβαίνοντος και δέχεται (εν όλω ή εν μέρει) ή απορρίπτει την προσφυγή με απόφασή της, η οποία εκδίδεται μέσα σε αποκλειστική προθεσμία είκοσι (20) ημερών από την ημέρα εξέτασης της προσφυγής.

Η άσκηση της προδικαστικής προσφυγής αποτελεί προϋπόθεση για την άσκηση των ένδικων βοηθημάτων της αίτησης αναστολής και της αίτησης ακύρωσης του άρθρου 372 του ν. 4412/2016 κατά των εκτελεστών πράξεων ή παραλείψεων της αναθέτουσας αρχής.

Όποιος έχει έννομο συμφέρον μπορεί να ζητήσει την αναστολή της εκτέλεσης της απόφασης της ΑΕΠΠ και την ακύρωσή της ενώπιον του αρμοδίου δικαστηρίου. Δικαίωμα άσκησης των ίδιων ενδίκων βοηθημάτων έχει και η αναθέτουσα αρχή, αν η ΑΕΠΠ κάνει δεκτή την προδικαστική προσφυγή. Με τα ένδικα βοηθήματα της αίτησης αναστολής και της αίτησης ακύρωσης λογίζονται ως συμπροσβαλλόμενες με την απόφαση της ΑΕΠΠ και όλες οι συναφείς προς την ανωτέρω απόφαση πράξεις ή παραλείψεις της αναθέτουσας αρχής, εφόσον έχουν εκδοθεί ή συντελεστεί αντιστοίχως έως τη συζήτηση της αίτησης αναστολής ή την πρώτη συζήτηση της αίτησης ακύρωσης.

Η άσκηση της αίτησης αναστολής δεν εξαρτάται από την προηγούμενη άσκηση της αίτησης ακύρωσης.

Η αίτηση αναστολής κατατίθεται στο αρμόδιο δικαστήριο μέσα σε προθεσμία δέκα (10) ημερών από την έκδοση της απόφασης επί της προδικαστικής προσφυγής και συζητείται το αργότερο εντός τριάντα (30) ημερών από την κατάθεσή της. Για την άσκηση της αιτήσεως αναστολής κατατίθεται το προβλεπόμενο παράβολο, σύμφωνα με τα ειδικότερα οριζόμενα στο άρθρο 372 παρ. 4 του ν. 4412/2016.

Η άσκηση αίτησης αναστολής κωλύει τη σύναψη της σύμβασης, εκτός εάν με την προσωρινή διαταγή ο αρμόδιος δικαστής αποφανθεί διαφορετικά.

Άρθρο 5: Έγγραφα της σύμβασης κατά το στάδιο της εκτέλεσης - Σειρά ισχύος

Σχετικά με την υπογραφή της σύμβασης, ισχύουν τα προβλεπόμενα στην παρ. 5 άρθρου 105 και 135 του ν. 4412/2016.

Τα έγγραφα της σύμβασης με βάση τα οποία θα εκτελεσθεί το έργο είναι τα αναφερόμενα παρακάτω. Σε περίπτωση ασυμφωνίας των περιεχομένων σε αυτά όρων, η σειρά ισχύος καθορίζεται ως κατωτέρω.

1. Το συμφωνητικό.
2. Η παρούσα Διακήρυξη.
3. Η Οικονομική Προσφορά.
4. Το Τιμολόγιο Δημοπράτησης
5. Η Ειδική Συγγραφή Υποχρεώσεων (Ε.Σ.Υ.).
6. Η Τεχνική Συγγραφή Υποχρεώσεων (Τ.Σ.Υ) με τις Τεχνικές Προδιαγραφές και τα Παραρτήματα τους,
7. Η Τεχνική Περιγραφή (Τ.Π.).
8. Ο Προϋπολογισμός Δημοπράτησης.
9. Οι εγκεκριμένες μελέτες του έργου.

10. Το εγκεκριμένο Χρονοδιάγραμμα κατασκευής του έργου.

Άρθρο 6: Γλώσσα διαδικασίας

- 6.1. Τα έγγραφα της σύμβασης συντάσσονται υποχρεωτικά στην ελληνική γλώσσα και προαιρετικά και σε άλλες γλώσσες, συνολικά ή μερικά. Σε περίπτωση ασυμφωνίας μεταξύ των τμημάτων των εγγράφων της σύμβασης που έχουν συνταχθεί σε περισσότερες γλώσσες, επικρατεί η ελληνική έκδοση. Τυχόν ενστάσεις υποβάλλονται στην ελληνική γλώσσα.
- 6.2. Οι προσφορές και τα περιλαμβανόμενα σε αυτές στοιχεία, καθώς και τα αποδεικτικά έγγραφα συντάσσονται στην ελληνική γλώσσα ή συνοδεύονται από επίσημη μετάφρασή τους στην ελληνική γλώσσα.
- 6.3. Στα αλλοδαπά δημόσια έγγραφα και δικαιολογητικά εφαρμόζεται η Συνθήκη της Χάγης της 5.10.1961, που κυρώθηκε με το ν. 1497/1984 (Α'188). Ειδικά τα αλλοδαπά ιδιωτικά έγγραφα μπορούν να συνοδεύονται από μετάφρασή τους στην ελληνική γλώσσα επικυρωμένη είτε από πρόσωπο αρμόδιο κατά τις διατάξεις της εθνικής νομοθεσίας είτε από πρόσωπο κατά νόμο αρμόδιο της χώρας στην οποία έχει συνταχθεί έγγραφο. Επίσης, γίνονται υποχρεωτικά αποδεκτά ευκρινή φωτοαντίγραφα εγγράφων που έχουν εκδοθεί από αλλοδαπές αρχές και έχουν επικυρωθεί από δικηγόρο, σύμφωνα με τα προβλεπόμενα στην παρ. 2 περ. β του άρθρου 11 του ν. 2690/1999 "Κώδικας Διοικητικής Διαδικασίας", αντικαταστάθηκε ως άνω με το άρθρο 1 παρ.2 του ν.4250/2014.
- 6.4. Ενημερωτικά και τεχνικά φυλλάδια και άλλα έντυπα-εταιρικά ή μη - με ειδικό τεχνικό περιεχόμενο μπορούν να υποβάλλονται σε άλλη γλώσσα, χωρίς να συνοδεύονται από μετάφραση στην ελληνική
- 6.5. Η επικοινωνία με την αναθέτουσα αρχή, καθώς και μεταξύ αυτής και του αναδόχου, θα γίνονται υποχρεωτικά στην ελληνική γλώσσα.

Άρθρο 7: Εφαρμοστέα νομοθεσία

- 7.1. Για τη δημοπράτηση του έργου, την εκτέλεση της σύμβασης και την κατασκευή του, εφαρμόζονται οι διατάξεις των παρακάτω νομοθετημάτων, όπως ισχύουν:
 - του ν. 4472/2017 (Α'74) και ιδίως των άρθρων 118 και 119,
 - του ν. 4412/2016 «Δημόσιες Συμβάσεις Έργων, Προμηθειών και Υπηρεσιών (προσαρμογή στις Οδηγίες 201/24/E και 2014/25/EE)» (Α' 147),
 - του ν. 4314/2014 (Α' 265) "Α) Για τη διαχείριση, τον έλεγχο και την εφαρμογή αναπτυξιακών παρεμβάσεων για την προγραμματική περίοδο 2014-2020, Β) Ενσωμάτωση της Οδηγίας 2012/17 του Ευρωπαϊκού Κοινοβουλίου και του Συμβουλίου της 13ης Ιουνίου 2012 (EE L 156/16.6.2012) στο ελληνικό δίκαιο, τροποποίηση του ν. 3419/2005 (Α' 297) και άλλες διατάξεις" και του ν. 3614/2007 (Α' 267) «Διαχείριση, έλεγχος και εφαρμογή αναπτυξιακών παρεμβάσεων για την προγραμματική περίοδο 2007 -2013», και του ν. 3614/2007 (Α' 267) «Διαχείριση, έλεγχος και εφαρμογή αναπτυξιακών παρεμβάσεων για την προγραμματική περίοδο 2007 -2013»
 - του ν. 4278/2014 (Α'157) και ειδικότερα το άρθρο 59 «Άρση περιορισμών συμμετοχής εργοληπτικών επιχειρήσεων σε δημόσια έργα»,
 - του ν. 4270/2014 (Α' 143) «Αρχές δημοσιονομικής διαχείρισης και εποπτείας (ενσωμάτωση της Οδηγίας 2011/85/EE) – δημόσιο λογιστικό και άλλες διατάξεις», όπως ισχύει
 - του ν. 4250/2014 «Διοικητικές Απλουστεύσεις - Καταργήσεις, Συγχωνεύσεις Νομικών Προσώπων και Υπηρεσιών του Δημοσίου Τομέα-Τροποποίηση Διατάξεων του π.δ. 318/1992 (Α'161) και λοιπές ρυθμίσεις» (Α' 74) και ειδικότερα το άρθρο 1 αυτού,
 - του ν. 4129/2013 (Α' 52) «Κύρωση του Κώδικα Νόμων για το Ελεγκτικό Συνέδριο»,
 - του άρθρου 26 του ν.4024/2011 (Α 226) «Συγκρότηση συλλογικών οργάνων της διοίκησης και ορισμός των μελών τους με κλήρωση»,
 - του ν. 4013/2011 (Α' 204) «Σύσταση ενιαίας Ανεξάρτητης Αρχής Δημοσίων Συμβάσεων και Κεντρικού Ηλεκτρονικού Μητρώου Δημοσίων Συμβάσεων...»,
 - του ν. 3861/2010 (Α' 112) «Ενίσχυση της διαφάνειας με την υποχρεωτική ανάρτηση νόμων και πράξεων των κυβερνητικών, διοικητικών και αυτοδιοικητικών οργάνων στο διαδίκτυο "Πρόγραμμα Διαύγεια" και άλλες διατάξεις»,

- των παραγράφων 4 και 5 του άρθρου 20, των άρθρων 80-110, της παραγράφου 1α του άρθρου 176 ν. 3669/2008 (Α' 116) «Κύρωση της Κωδικοποίησης της νομοθεσίας κατασκευής δημοσίων έργων» (ΚΔΕ),
- του ν. 3548/2007 (Α' 68) «Καταχώριση δημοσιεύσεων των φορέων του Δημοσίου στο νομαρχιακό και τοπικό Τύπο και άλλες διατάξεις»,
- του ν. 2690/1999 (Α' 45) "Κύρωση του Κώδικα Διοικητικής Διαδικασίας και άλλες διατάξεις"
- του π.δ 80/2016 "Ανάληψη υποχρεώσεων από τους διατάκτες" (Α' 145)
- του π.δ 28/2015 (Α' 34) "Κωδικοποίηση διατάξεων για την πρόσβαση σε δημόσια έγγραφα και στοιχεία",
- της με αρ. 117384/26-10-2017 Κοινής Υπουργικής Απόφασης (3821 Β) «Ρυθμίσεις τεχνικών ζητημάτων που αφορούν την ανάθεση των Δημοσίων Συμβάσεων έργων, μελετών, και παροχής τεχνικών και λοιπών συναφών επιστημονικών υπηρεσιών σχετικά με χρήση των επιμέρους εργαλείων και διαδικασιών του Εθνικού Συστήματος Ηλεκτρονικών Δημοσίων Συμβάσεων (Ε.Σ.Η.ΔΗ.Σ.)».
- της με αρ. 57654/2017 Υπουργικής Απόφασης (Β' 1781) «Ρύθμιση ειδικότερων θεμάτων λειτουργίας και διαχείρισης του Κεντρικού Ηλεκτρονικού Μητρώου Δημοσίων Συμβάσεων (ΚΗΜΔΗΣ) του Υπουργείου Οικονομίας και Ανάπτυξης»,
- της με αρ. 56902/215/19-5-2017 Υπουργικής Απόφασης (Β' 1924) «Τεχνικές λεπτομέρειες και διαδικασίες λειτουργίας του Εθνικού Συστήματος Ηλεκτρονικών Δημοσίων Συμβάσεων (Ε.Σ.Η.ΔΗ.Σ.)».

- 7.2 Ο ν. 3310/2005 "Μέτρα για τη διασφάλιση της διαφάνειας και την αποτροπή καταστρατηγήσεων κατά τη διαδικασία σύναψης δημοσίων συμβάσεων" (Α' 30), όπως τροποποιήθηκε με το ν. 3414/2005 (Α' 279), για τη διασταύρωση των στοιχείων του αναδόχου με τα στοιχεία του Ε.Σ.Ρ., το π.δ. 82/1996 (Α 66) «Ονομαστικοποίηση των μετοχών Ελληνικών Ανωνύμων Εταιρειών που μετέχουν στις διαδικασίες ανάληψης έργων ή προμηθειών του Δημοσίου ή των νομικών προσώπων του ευρύτερου δημόσιου τομέα», η κοινή απόφαση των Υπουργών Ανάπτυξης και Επικρατείας υπ' αριθμ. 20977/2007 (Β' 1673) σχετικά με τα "Δικαιολογητικά για την τήρηση των μητρώων του Ν.3310/2005, όπως τροποποιήθηκε με το Ν.3414/2005", καθώς και η απόφαση του Υφυπουργού Οικονομίας και Οικονομικών υπ' αριθμ.1108437/2565/ΔΟΣ/2005 (Β' 1590) "Καθορισμός χωρών στις οποίες λειτουργούν εξωχώριες εταιρίες".
- 7.3 Οι διατάξεις του ν. 2859/2000 (Α' 248) «Κύρωση Κώδικα Φόρου Προστιθέμενης Αξίας».
- 7.4 Οι σε εκτέλεση των ανωτέρω διατάξεων εκδοθείσες κανονιστικές πράξεις, καθώς και λοιπές διατάξεις που αναφέρονται ρητά ή απορρέουν από τα οριζόμενα στα συμβατικά τεύχη της παρούσας καθώς και το σύνολο των διατάξεων του ασφαλιστικού, εργατικού, περιβαλλοντικού και φορολογικού δικαίου και γενικότερα κάθε διάταξη (Νόμος, Π.Δ., Υ.Α.) και ερμηνευτική εγκύκλιος που διέπει την ανάθεση και εκτέλεση του έργου της παρούσας σύμβασης, έστω και αν δεν αναφέρονται ρητά.
- 7.5 **Προσθήκες και εν γένει προσαρμογές άρθρων της διακήρυξης (πέραν των όσων ήδη προβλέπονται ρητώς στο κείμενο της πρότυπης διακήρυξης) μπορούν να προστίθενται και να περιλαμβάνονται, μόνο εφόσον είναι απόλυτα συμβατές με την ισχύουσα κάθε φορά νομοθεσία.**
- 7.6 Του Ν. 3852/2010 «Νέα αρχιτεκτονική της Αυτοδιοίκησης και της Αποκεντρωμένης Διοίκησης – Πρόγραμμα Καλλικράτης».
- 7.7 Του Ν. 3463/2006 «Κύρωση του Κώδικα Δήμων και Κοινοτήτων».
- 7.8 Την αριθμ. 106/2018 (ΑΔΑ: ΩΚΕ1ΩΕΨ-Β9Λ) απόφαση Δημοτικού Συμβουλίου περί αποδοχής χρηματοδότησης ποσού 102.600,00, σύμφωνα με την αριθμ. πρωτ. 17261/7.5.2018 (ΑΔΑ: 61ΚΑ465Χ07-0ΤΖ) ένταξη του Δήμου Καισαριανής στο «Πρόγραμμα «ΦΙΛΟΔΗΜΟΣ ΙΙ» του Υπουργείου Εσωτερικών στο πλαίσιο της Πρόσκλησης ΙΙ της Πράξης «**ΑΠΑΙΤΟΥΜΕΝΕΣ ΠΑΡΕΜΒΑΣΕΙΣ ΣΤΟΥΣ ΑΥΛΕΙΟΥΣ ΚΑΙ ΑΛΛΟΥΣ ΧΩΡΟΥΣ ΤΩΝ ΣΧΟΛΕΙΩΝ**».

- 7.9 Την αριθμ. 122/2018 (ΑΔΑ: ΩΖ1ΞΩΕΨ-2ΗΩ) απόφαση Δημοτικού Συμβουλίου περί έγκρισης της επικαιροποιημένης μελέτης της Διεύθυνσης Τεχνικών Υπηρεσιών η οποία αποτελεί αναπόσπαστο μέρος της παρούσης .

Άρθρο 8: Χρηματοδότηση του Έργου, Φόροι, Δασμοί, κ.λ.π.- Πληρωμή Αναδόχου

- 8.1. Το έργο χρηματοδοτείται από το Υπουργείο Εσωτερικών **ΦΙΛΟΔΗΜΟΣ ΙΙ - ΠΔΕ ΣΑΕ 055 2017ΣΕ05500010** και από ιδίους πόρους και είναι εγγεγραμμένο στο Τεχνικό Πρόγραμμα (257/2017 απόφαση Δ.Σ / ΑΔΑ:Ω3ΔΣΩΕΨ-ΔΘΒ) & Προϋπολογισμό έτους 2018 3^η Αναμόρφωση (108/2018 απόφαση Δ.Σ. / ΑΔΑ: Ω6ΙΧΩΕΨ-ΥΔΒ) του Δήμου Καισαριανής με **ΚΑ 60.7331.0001**. Η κατανομή της δαπάνης θα είναι διετής σύμφωνα με την αριθμ. 128/2018 (ΑΔΑ: Ψ9ΧΟΩΕΨ-ΑΥΒ) απόφαση της Οικονομικής Επιτροπής του Δήμου ως ακολούθως:
ΕΤΟΣ 2018: 102.600€ (ΠΔΕ ΥΠΕΣ ΣΑΕ 055 2017ΣΕ05500010)
ΕΤΟΣ 2019: 106.830,22€ ίδιοι πόροι.

Το έργο υπόκειται στις κρατήσεις που προβλέπονται για τα έργα αυτά, περιλαμβανομένης της κράτησης ύψους 0,06 % υπέρ των λειτουργικών αναγκών της Ενιαίας Ανεξάρτητης Αρχής Δημοσίων Συμβάσεων, σύμφωνα με το άρθρο 4 παρ 3 ν. 4013/2011, της κράτησης ύψους 0,06 % υπέρ των λειτουργικών αναγκών της Αρχής Εξέτασης Προδικαστικών Προσφυγών, σύμφωνα με το άρθρο 350 παρ. 3 του ν. 4412/2016, καθώς και της κράτησης 6% σύμφωνα με τις διατάξεις του άρθρου 53 παρ. 7 περ. θ' του ν. 4412/2016 και της υπ' αριθμ. ΔΝΣγ/οικ.42217/ΦΝ466/12.6.2017 απόφασης του Υπουργού Υποδομών και Μεταφορών (Β' 2235).

- 8.2. Τα γενικά έξοδα, όφελος κ.λ.π. του Αναδόχου και οι επιβαρύνσεις από φόρους, δασμούς κ.λ.π. καθορίζονται στο αντίστοιχο άρθρο της Ε.Σ.Υ. Ο Φ.Π.Α. βαρύνει τον Κύριο του Έργου.
- 8.3. Οι πληρωμές θα γίνονται σύμφωνα με το άρθρο 152 του ν. 4412/2016 και το αντίστοιχο άρθρο της Ε.Σ.Υ. Η πληρωμή του εργολαβικού τιμήματος θα γίνεται σε EURO.

Άρθρο 9: Συμπλήρωση - αποσαφήνιση πληροφοριών και δικαιολογητικών

Η αναθέτουσα αρχή μπορεί, κατά τη διαδικασία αξιολόγησης των προσφορών, να καλέσει τους οικονομικούς φορείς, μέσω της λειτουργικότητας της "Επικοινωνίας" του υποσυστήματος να συμπληρώσουν ή να διευκρινίσουν τα έγγραφα ή δικαιολογητικά που έχουν υποβάλει, συμπεριλαμβανομένης και της οικονομικής τους προσφοράς, μέσα σε εύλογη προθεσμία, η οποία δεν μπορεί να είναι μικρότερη από επτά (7) ημέρες από την ημερομηνία κοινοποίησης σε αυτούς της σχετικής πρόσκλησης, σύμφωνα με τα ειδικότερα οριζόμενα στις διατάξεις των άρθρων 102 και 103 του ν. 4412/2016 και του άρθρου 13 της υπ' αρ. 117384/26-10-2017 Κ.Υ.Α.

Οποιαδήποτε διευκρίνιση ή συμπλήρωση που υποβάλλεται από τους προσφέροντες ή υποψηφίους, χωρίς να έχει ζητηθεί από την αναθέτουσα αρχή, δεν λαμβάνεται υπόψη.

Άρθρο 10: Απόφαση ανάληψης υποχρέωσης - Έγκριση δέσμευσης πίστωσης

Για την παρούσα διαδικασία έχει εκδοθεί η απόφαση με αρ.πρωτ. 7614/582/24.7.2018 (ΑΔΑ: ΩΕ0ΖΩΕΨ-9ΩΒ) για την ανάληψη υποχρέωσης/έγκριση δέσμευσης πίστωσης για το οικονομικό έτος 2018 και με αρ. 408 καταχώρηση στο βιβλίο εγκρίσεων και εντολών πληρωμής της Δ.Ο.Υ. Η κατανομή της δαπάνης θα είναι διετής σύμφωνα με την αριθμ. 128/2018 (ΑΔΑ: Ψ9ΧΟΩΕΨ-ΑΥΒ) απόφαση της Οικονομικής Επιτροπής του Δήμου. **ΕΤΟΣ 2018: 102.600,00€ (ΠΔΕ ΥΠΕΣ ΣΑΕ 055 2017ΣΕ05500010) - ΕΤΟΣ 2019: 106.830,22€ ίδιοι πόροι.**

Άρθρο 11: Τίτλος, προϋπολογισμός, τόπος, περιγραφή και ουσιώδη χαρακτηριστικά του έργου**Τίτλος του έργου**

Ο τίτλος του έργου είναι:

«ΑΠΑΙΤΟΥΜΕΝΕΣ ΠΑΡΕΜΒΑΣΕΙΣ ΣΤΟΥΣ ΑΥΛΕΙΟΥΣ ΚΑΙ ΑΛΛΟΥΣ ΧΩΡΟΥΣ ΤΩΝ ΣΧΟΛΕΙΩΝ».

11.1. Προϋπολογισμός Δημοπράτησης του έργου (εκτιμώμενη αξία της σύμβασης)

Ο προϋπολογισμός δημοπράτησης του έργου ανέρχεται σε 168.895,34 Ευρώ και αναλύεται σε:

Δαπάνη Εργασιών 124.462,30 €

Γενικά έξοδα και Όφελος εργολάβου (Γ.Ε.+Ο.Ε.) 22.403,21 €.

Απρόβλεπτα (ποσοστού 15% επί της δαπάνης εργασιών και του κονδυλίου Γ.Ε.+Ο.Ε.) 22.029,83 €, που αναλώνονται σύμφωνα με τους όρους του άρθρου 156 παρ. 3.(α) του ν. 4412/2016.

Στο ανωτέρω ποσό δεν προβλέπεται αναθεώρηση.

Δεν προβλέπεται ρήτρα πρόσθετης καταβολής (πριμ).

11.2. Τόπος εκτέλεσης του έργου

ΔΗΜΟΣ ΚΑΙΣΑΡΙΑΝΗΣ

11.3. Περιγραφή και ουσιώδη χαρακτηριστικά του έργου

Το έργο αφορά στις επισκευαστικές εργασίες υπέρ της ασφάλειας για τους αύλειους χώρους σχολικών μονάδων του Δήμου Καισαριανής Αττικής, σύμφωνα με τα σχέδια και τα τεύχη της μελέτης, τις οδηγίες της Υπηρεσίας και του κανόνες της τέχνης και της επιστήμης

Επισημαίνεται ότι, το φυσικό και οικονομικό αντικείμενο των δημοπρατούμενων έργων δεν πρέπει να μεταβάλλεται ουσιωδώς κατά τη διάρκεια εκτέλεσης της σύμβασης, κατά τα οριζόμενα στην παρ. 4 του άρθρου 132 ν. 4412/2016. Δυνατότητα μεταβολής υφίσταται, μόνο υπό τις προϋποθέσεις των άρθρων 132 και 156 ν. 4412/2016.

Επιτρέπεται η χρήση των «επί ελάσσον» δαπανών με τους ακόλουθους όρους και περιορισμούς:

- Δεν τροποποιείται το «βασικό σχέδιο» της προκήρυξης, ούτε οι προδιαγραφές του έργου, όπως περιγράφονται στα συμβατικά τεύχη, ούτε καταργείται ομάδα εργασιών της αρχικής σύμβασης.
- Δεν θίγεται η πληρότητα, ποιότητα και λειτουργικότητα του έργου.
- Δεν χρησιμοποιείται για την πληρωμή νέων εργασιών που δεν υπήρχαν στην αρχική σύμβαση.
- Δεν υπερβαίνει η δαπάνη αυτή, κατά τον τελικό εγκεκριμένο Ανακεφαλαιωτικό Πίνακα Εργασιών του έργου, ποσοστό είκοσι τοις εκατό (20%) της συμβατικής δαπάνης ομάδας εργασιών του έργου ούτε, αθροιστικά, ποσοστό δέκα τοις εκατό (10%) της δαπάνης της αρχικής αξίας σύμβασης χωρίς Φ.Π.Α., αναθεώρηση τιμών και απρόβλεπτες δαπάνες. Στην αθροιστική αυτή ανακεφαλalaίωση λαμβάνονται υπόψη μόνο οι μεταφορές δαπάνης από μία ομάδα εργασιών σε άλλη.

Τα ποσά που εξοικονομούνται, εφόσον υπερβαίνουν τα ανωτέρω όρια (20% ή και 10%), μειώνουν ισόποσα τη δαπάνη της αξίας σύμβασης χωρίς Φ.Π.Α., αναθεωρήσεις και απρόβλεπτες

δαπάνες. Για τη χρήση των «επί έλασσον δαπανών» απαιτείται σε κάθε περίπτωση η σύμφωνη γνώμη του Τεχνικού Συμβουλίου, ύστερα από εισήγηση του φορέα υλοποίησης. Ο προϋπολογισμός των έργων στα οποία εφαρμόζεται η παράγραφος αυτή αναλύεται σε Ομάδες εργασιών, οι οποίες συντίθενται από εργασίες που υπάγονται σε ενιαία υποσύνολα του τεχνικού αντικειμένου των έργων, έχουν παρόμοιο τρόπο κατασκευής και επιδέχονται το ίδιο ποσοστό έκπτωσης στις τιμές μονάδας τους. Με απόφαση του Υπουργού Υποδομών και Μεταφορών, η οποία μετά την έκδοσή της θα έχει εφαρμογή σε όλα τα ως άνω έργα, προσδιορίζονται οι ομάδες εργασιών ανά κατηγορία έργων.

Άρθρο 12: Προθεσμία εκτέλεσης του έργου

Η συνολική προθεσμία εκτέλεσης του έργου, ορίζεται σε πέντε (5) μήνες από την ημέρα υπογραφής της σύμβασης.

Οι αποκλειστικές και ενδεικτικές τμηματικές προθεσμίες του έργου αναφέρονται στην Ε.Σ.Υ.

Άρθρο 13: Διαδικασία σύναψης σύμβασης - Όροι υποβολής προσφορών

- 13.1 Η επιλογή του Αναδόχου, θα γίνει σύμφωνα με την «ανοικτή διαδικασία» του άρθρου 27 του ν. 4412/2016 και υπό τις προϋποθέσεις του νόμου αυτού.
- 13.2 Η οικονομική προσφορά των διαγωνιζομένων, θα συνταχθεί και υποβληθεί σύμφωνα με τα οριζόμενα στο άρθρο 95 παρ. 2.(α) του ν. 4412/2016 .
- 13.3 Κάθε προσφέρων μπορεί να υποβάλει μόνο μία προσφορά.
- 13.4 Δεν επιτρέπεται η υποβολή εναλλακτικών προσφορών.
- 13.5 Δε γίνονται δεκτές προσφορές για μέρος του αντικειμένου της σύμβασης.

Άρθρο 14: Κριτήριο Ανάθεσης

Κριτήριο για την ανάθεση της σύμβασης είναι η πλέον συμφέρουσα από οικονομική άποψη προσφορά μόνο βάσει τιμής (χαμηλότερη τιμή).

Άρθρο 15: Εγγύηση συμμετοχής

- 15.1 Για την συμμετοχή στον διαγωνισμό απαιτείται η κατάθεση από τους συμμετέχοντες οικονομικούς φορείς, κατά τους όρους της παρ. 1 α) του άρθρου 72 του ν. 4412/2016, εγγυητικής επιστολής συμμετοχής, που ανέρχεται στο ποσό των 3.000,00 ευρώ.
Στην περίπτωση ένωσης οικονομικών φορέων, η εγγύηση συμμετοχής περιλαμβάνει και τον όρο ότι η εγγύηση καλύπτει τις υποχρεώσεις όλων των οικονομικών φορέων που συμμετέχουν στην ένωση.
- 15.2 Οι εγγυητικές επιστολές συμμετοχής περιλαμβάνουν, σύμφωνα με το άρθρο 72 παρ. 4 του ν. 4412/2016, κατ' ελάχιστον τα ακόλουθα στοιχεία :
 - α) την ημερομηνία έκδοσης,
 - β) τον εκδότη,
 - γ) τον κύριο του έργου ή το φορέα κατασκευής του έργου (ΔΗΜΟΣ ΚΑΙΣΑΡΙΑΝΗΣ) προς τον οποίο απευθύνονται,
 - δ) τον αριθμό της εγγύησης,
 - ε) το ποσό που καλύπτει η εγγύηση,
 - στ) την πλήρη επωνυμία, τον Α.Φ.Μ. και τη διεύθυνση του οικονομικού φορέα υπέρ του οποίου εκδίδεται η εγγύηση (στην περίπτωση ένωσης αναγράφονται όλα τα παραπάνω για κάθε μέλος της ένωσης),
 - ζ) τους όρους ότι: αα) η εγγύηση παρέχεται ανέκκλητα και ανεπιφύλακτα, ο δε εκδότης παραιτείται του δικαιώματος της διαιρέσεως και της διζήσεως, και ββ) ότι

σε περίπτωση κατάπτωσης αυτής, το ποσό της κατάπτωσης υπόκειται στο εκάστοτε ισχύον τέλος χαρτοσήμου,
η) τα στοιχεία της διακήρυξης (αριθμός, έτος, τίτλος έργου) και την καταληκτική ημερομηνία υποβολής προσφορών,
θ) την ημερομηνία λήξης ή τον χρόνο ισχύος της εγγύησης,
ι) την ανάληψη υποχρέωσης από τον εκδότη της εγγύησης να καταβάλει το ποσό της εγγύησης ολικά ή μερικά εντός πέντε (5) ημερών μετά από απλή έγγραφη ειδοποίηση εκείνου προς τον οποίο απευθύνεται.
(Στο σημείο αυτό γίνεται παραπομπή στα σχετικά υποδείγματα, εφόσον υπάρχουν).

- 15.3** Η εγγύηση συμμετοχής πρέπει να ισχύει τουλάχιστον για τριάντα (30) ημέρες μετά τη λήξη του χρόνου ισχύος της προσφοράς του άρθρου 19 της παρούσας, ήτοι μέχρι 2/4/2018, άλλως η προσφορά απορρίπτεται. Η αναθέτουσα αρχή μπορεί, πριν τη λήξη της προσφοράς, να ζητά από τον προσφέροντα να παρατείνει, πριν τη λήξη τους, τη διάρκεια ισχύος της προσφοράς και της εγγύησης συμμετοχής.
- 15.4** Η εγγύηση συμμετοχής καταπίπτει, υπέρ του κυρίου του έργου, μετά από γνώμη του Τεχνικού Συμβουλίου αν ο προσφέρων αποσύρει την προσφορά του κατά τη διάρκεια ισχύος αυτής και στις περιπτώσεις του άρθρου 4.2 της παρούσας. Η ένσταση του αναδόχου κατά της αποφάσεως δεν αναστέλλει την είσπραξη του ποσού της εγγυήσεως.
- 15.5** Η εγγύηση συμμετοχής επιστρέφεται στον ανάδοχο με την προσκόμιση της εγγύησης καλής εκτέλεσης.
Η εγγύηση συμμετοχής επιστρέφεται στους λοιπούς προσφέροντες, σύμφωνα με τα ειδικότερα οριζόμενα στο άρθρο 72 του ν. 4412/2016 .

Άρθρο 16: Χορήγηση Προκαταβολής – Ρήτρα πρόσθετης καταβολής (Πριμ)

- 16.1** Δεν προβλέπεται η χορήγηση προκαταβολής στον Ανάδοχο.
- 16.2** Δεν προβλέπεται η πληρωμή πριμ στην παρούσα σύμβαση.

Άρθρο 17: Εγγυήσεις καλής εκτέλεσης και λειτουργίας του έργου

17.1 Για την υπογραφή της σύμβασης απαιτείται η παροχή εγγύησης καλής εκτέλεσης, σύμφωνα με το άρθρο 72 παρ. 1 β) του ν.4412/2016, το ύψος της οποίας καθορίζεται σε ποσοστό 5% επί της αξίας της σύμβασης, χωρίς Φ.Π.Α. και κατατίθεται πριν ή κατά την υπογραφή της σύμβασης. Η εγγύηση καλής εκτέλεσης καταπίπτει στην περίπτωση παράβασης των όρων της σύμβασης, όπως αυτή ειδικότερα ορίζει.

Σε περίπτωση τροποποίησης της σύμβασης κατά το άρθρο 132 ν. 4412/2016, η οποία συνεπάγεται αύξηση της συμβατικής αξίας, ο ανάδοχος είναι υποχρεωμένος να καταθέσει πριν την τροποποίηση, συμπληρωματική εγγύηση το ύψος της οποίας ανέρχεται σε ποσοστό 5% επί του ποσού της αύξησης χωρίς ΦΠΑ.

Η εγγύηση καλής εκτέλεσης της σύμβασης καλύπτει συνολικά και χωρίς διακρίσεις την εφαρμογή όλων των όρων της σύμβασης και κάθε απαίτηση της αναθέτουσας αρχής ή του κυρίου του έργου έναντι του αναδόχου.

Η εγγύηση καλής εκτέλεσης καταπίπτει υπέρ του κυρίου του έργου, με αιτιολογημένη απόφαση του Προϊσταμένου της Διευθύνουσας Υπηρεσίας, ιδίως μετά την οριστικοποίηση της έκπτωσης του αναδόχου. Η ένσταση του αναδόχου κατά της αποφάσεως δεν αναστέλλει την είσπραξη του ποσού της εγγυήσεως.

Οι εγγυητικές επιστολές καλής εκτέλεσης περιλαμβάνουν κατ' ελάχιστον τα αναφερόμενα στην παράγραφο 15.2 της παρούσας και επιπρόσθετα, τον αριθμό και τον τίτλο της σχετικής σύμβασης .

17.2 Εγγύηση καλής λειτουργίας

Δεν απαιτείται.

Άρθρο 17Α: Έκδοση εγγυητικών

17.A.1. Οι εγγυητικές επιστολές των άρθρων 15, 16 και 17 εκδίδονται από πιστωτικά ιδρύματα που λειτουργούν νόμιμα στα κράτη- μέλη της Ένωσης ή του Ευρωπαϊκού Οικονομικού Χώρου ή στα κράτη-μέρη της ΣΔΣ και έχουν, σύμφωνα με τις ισχύουσες διατάξεις, το δικαίωμα αυτό. Μπορούν, επίσης, να εκδίδονται από το Ε.Τ.Α.Α. - Τ.Σ.Μ.Ε.Δ.Ε. ή να παρέχονται με γραμμάτιο του Ταμείου Παρακαταθηκών και Δανείων, με παρακατάθεση σε αυτό του αντίστοιχου χρηματικού ποσού. Αν συσταθεί παρακαταθήκη με γραμμάτιο παρακατάθεσης χρεογράφων στο Ταμείο Παρακαταθηκών και Δανείων, τα τοκομερίδια ή μερίσματα που λήγουν κατά τη διάρκεια της εγγύησης επιστρέφονται μετά τη λήξη τους στον υπέρ ου η εγγύηση οικονομικό φορέα.

17.A.2 Οι εγγυητικές επιστολές εκδίδονται κατ' επιλογή του οικονομικού φορέα/ αναδόχου από έναν ή περισσότερους εκδότες της παραπάνω παραγράφου, ανεξαρτήτως του ύψους των.

Εάν η εγγύηση εκδοθεί από αλλοδαπό πιστωτικό ίδρυμα μπορεί να συνταχθεί σε μία από τις επίσημες γλώσσες της Ευρωπαϊκής Ένωσης, αλλά θα συνοδεύεται απαραίτητα από μετάφραση στην ελληνική γλώσσα, σύμφωνα και με τα ειδικότερα οριζόμενα στο άρθρο 6.3. της παρούσας.

Η αναθέτουσα αρχή επικοινωνεί με τους φορείς που φέρονται να έχουν εκδώσει τις εγγυητικές επιστολές, προκειμένου να διαπιστώσει την εγκυρότητά τους.

Άρθρο 18: Ημερομηνία και ώρα λήξης της προθεσμίας υποβολής των προσφορών- αποσφράγισης

Ως ημερομηνία και ώρα λήξης της προθεσμίας υποβολής των προσφορών ορίζεται η, ημέρα και ώρα

Ως ημερομηνία και ώρα ηλεκτρονικής αποσφράγισης των προσφορών ορίζεται η....., ημέρα..... και ώρα

Αν, για λόγους ανωτέρας βίας ή για τεχνικούς λόγους δεν διενεργηθεί η αποσφράγιση κατά την ορισθείσα ημέρα ή αν μέχρι τη μέρα αυτή δεν έχει υποβληθεί καμία προσφορά, η αποσφράγιση και η καταληκτική ημερομηνία αντίστοιχα μετατίθενται σε οποιαδήποτε άλλη ημέρα, με απόφαση της αναθέτουσας αρχής. Η απόφαση αυτή κοινοποιείται στους προσφέροντες, μέσω της λειτουργικότητας “Επικοινωνία”, πέντε (5) τουλάχιστον εργάσιμες ημέρες πριν τη νέα ημερομηνία, και αναρτάται στο ΚΗΜΔΗΣ, στην ιστοσελίδα της αναθέτουσας αρχής, εφόσον διαθέτει, καθώς και στον ειδικό, δημόσια προσβάσιμο, χώρο “ηλεκτρονικοί διαγωνισμοί” της πύλης www.promitheus.gov.gr του ΕΣΗΔΗΣ. Αν και στη νέα αυτή ημερομηνία δεν καταστεί δυνατή η αποσφράγιση των προσφορών ή δεν υποβληθούν προσφορές, μπορεί να ορισθεί και νέα ημερομηνία, εφαρμοζομένων κατά τα λοιπά των διατάξεων των δύο προηγούμενων εδαφίων.

Άρθρο 19: Χρόνος ισχύος προσφορών

Κάθε υποβαλλόμενη προσφορά δεσμεύει τον συμμετέχοντα στον διαγωνισμό κατά τη διάταξη του άρθρου 97 του ν. 4412/2016, για διάστημα έξι (6) μηνών, από την ημερομηνία λήξης της προθεσμίας υποβολής των προσφορών.

Η αναθέτουσα αρχή μπορεί, πριν τη λήξη του χρόνου ισχύος της προσφοράς, να ζητά από τους προσφέροντες να παρατείνουν τη διάρκεια ισχύος της προσφοράς τους και της εγγύησης συμμετοχής.

Άρθρο 20: Δημοσιότητα/ Δαπάνες δημοσίευσης

1. Η προκήρυξη σύμβασης και η παρούσα Διακήρυξη δημοσιεύθηκε στο ΚΗΜΔΗΣ.
2. Η Διακήρυξη αναρτάται και στην ιστοσελίδα της αναθέτουσας αρχής (<https://kaisariani.gr/>), σύμφωνα με το άρθρο 2 της παρούσας.
3. Περίληψη της παρούσας Διακήρυξης δημοσιεύεται στον Ελληνικό Τύπο, σύμφωνα με το άρθρο 66 ν. 4412/2016 και αναρτάται στο πρόγραμμα “Διαύγεια” diavgeia.gov.gr,

Τα έξοδα των εκ της κείμενης νομοθεσίας απαραίτητων δημοσιεύσεων της προκήρυξης της δημοπρασίας στην οποία αναδείχθηκε ανάδοχος, βαρύνουν τον ίδιο και εισπράττονται με τον πρώτο λογαριασμό πληρωμής του έργου. Τα έξοδα δημοσιεύσεων των τυχόν προηγούμενων διαγωνισμών για την ανάθεση του ίδιου έργου, καθώς και τα έξοδα των μη απαραίτητων εκ του νόμου δημοσιεύσεων βαρύνουν την αναθέτουσα αρχή και καταβάλλονται από τις πιστώσεις του έργου.

Η σύμβαση ανατίθεται βάσει του κριτηρίου του άρθρου 14 της παρούσας, σε προσφέροντα ο οποίος δεν αποκλείεται από τη συμμετοχή βάσει της παρ. Α του άρθρου 22 της παρούσας και πληροί τα κριτήρια επιλογής των παρ. Β, Γ, Δ και Ε του άρθρου 22 της παρούσας.

Άρθρο 21: Δικαιούμενοι συμμετοχής στη διαδικασία σύναψης σύμβασης

21. 1 Δικαίωμα συμμετοχής έχουν φυσικά ή νομικά πρόσωπα, ή ενώσεις αυτών που δραστηριοποιούνται σε έργα **ΟΙΚΟΔΟΜΙΚΑ Α2^{ης} τάξης κι άνω** και που είναι εγκατεστημένα σε:

- α) σε κράτος-μέλος της Ένωσης,
- β) σε κράτος-μέλος του Ευρωπαϊκού Οικονομικού Χώρου (Ε.Ο.Χ.),
- γ) σε τρίτες χώρες που έχουν υπογράψει και κυρώσει τη ΣΔΣ, στο βαθμό που η υπό ανάθεση δημόσια σύμβαση καλύπτεται από τα Παραρτήματα 1, 2, 4 και 5 και τις γενικές σημειώσεις του σχετικού με την Ένωση Προσαρτήματος Ι της ως άνω Συμφωνίας, καθώς και
- δ) σε τρίτες χώρες που δεν εμπίπτουν στην περίπτωση γ΄ της παρούσας παραγράφου και έχουν συνάψει διμερείς ή πολυμερείς συμφωνίες με την Ένωση σε θέματα διαδικασιών ανάθεσης δημοσίων συμβάσεων.

21.2 Οικονομικός φορέας συμμετέχει είτε μεμονωμένα είτε ως μέλος ένωσης.

21.3 Οι ενώσεις οικονομικών φορέων συμμετέχουν υπό τους όρους των παρ. 2, 3 και 4 του άρθρου 19 και των παρ. 1 (ε) και 3 (β) του άρθρου 76 του ν. 4412/2016.

Δεν απαιτείται από τις εν λόγω ενώσεις να περιβληθούν συγκεκριμένη νομική μορφή για την υποβολή προσφοράς. Σε περίπτωση που η ένωση αναδειχθεί ανάδοχος η νομική της μορφή πρέπει να είναι τέτοια που να εξασφαλίζεται η ύπαρξη ενός και μοναδικού φορολογικού μητρώου για την ένωση (πχ κοινοπραξία).

Άρθρο 22: Κριτήρια ποιοτικής επιλογής

Οι μεμονωμένοι προσφέροντες πρέπει να ικανοποιούν όλα τα κριτήρια ποιοτικής επιλογής. Στην περίπτωση ένωσης οικονομικών φορέων, η πλήρωση των απαιτήσεων του άρθρου 22 Α και Β πρέπει να ικανοποιείται από κάθε μέλος της ένωσης.

22.Α. Λόγοι αποκλεισμού

Κάθε προσφέρων **αποκλείεται** από τη συμμετοχή σε διαδικασία σύναψης σύμβασης, εφόσον συντρέχει στο πρόσωπό του (αν πρόκειται για μεμονωμένο φυσικό ή νομικό πρόσωπο) ή σε ένα από τα μέλη του (αν πρόκειται περί ένωσης οικονομικών φορέων) ένας από τους λόγους των παρακάτω περιπτώσεων:

22.Α.1. Όταν υπάρχει εις βάρος του αμετάκλητη καταδικαστική απόφαση για έναν από τους ακόλουθους λόγους:

α) **συμμετοχή σε εγκληματική οργάνωση**, όπως αυτή ορίζεται στο άρθρο 2 της απόφασης-πλαίσιο 2008/841/ΔΕΥ του Συμβουλίου της 24ης Οκτωβρίου 2008, για την καταπολέμηση του οργανωμένου εγκλήματος(ΕΕ L 300 της 11.11.2008 σ.42),

β) **δωροδοκία**, όπως ορίζεται στο άρθρο 3 της σύμβασης περί της καταπολέμησης της διαφθοράς στην οποία ενέχονται υπάλληλοι των Ευρωπαϊκών Κοινοτήτων ή των κρατών-μελών της Ένωσης (ΕΕ C 195 της 25.6.1997, σ. 1) και στην παράγραφο 1 του άρθρου 2 της απόφασης-πλαίσιο 2003/568/ΔΕΥ του Συμβουλίου της 22ας Ιουλίου 2003, για την καταπολέμηση της δωροδοκίας στον ιδιωτικό τομέα (ΕΕ L 192 της 31.7.2003, σ. 54), καθώς και όπως ορίζεται στην κείμενη νομοθεσία ή στο εθνικό δίκαιο του οικονομικού φορέα,

γ) **απάτη**, κατά την έννοια του άρθρου 1 της σύμβασης σχετικά με την προστασία των οικονομικών συμφερόντων των Ευρωπαϊκών Κοινοτήτων (ΕΕ C 316 της 27.11.1995, σ. 48), η οποία κυρώθηκε με το ν. 2803/2000 (Α΄ 48),

δ) τρομοκρατικά εγκλήματα ή εγκλήματα συνδεδεμένα με τρομοκρατικές δραστηριότητες, όπως ορίζονται, αντιστοίχως, στα άρθρα 1 και 3 της απόφασης-πλαίσιο 2002/475/ΔΕΥ του Συμβουλίου της 13ης Ιουνίου 2002, για την καταπολέμηση της τρομοκρατίας (ΕΕ L 164 της 22.6.2002, σ. 3) ή ηθική αυτουργία ή συνέργεια ή απόπειρα διάπραξης εγκλήματος, όπως ορίζονται στο άρθρο 4 αυτής,

ε) νομιμοποίηση εσόδων από παράνομες δραστηριότητες ή χρηματοδότηση της τρομοκρατίας, όπως αυτές ορίζονται στο άρθρο 1 της Οδηγίας 2005/60/ΕΚ του Ευρωπαϊκού Κοινοβουλίου και του Συμβουλίου της 26ης Οκτωβρίου 2005, σχετικά με την πρόληψη της χρησιμοποίησης του χρηματοπιστωτικού συστήματος για τη νομιμοποίηση εσόδων από παράνομες δραστηριότητες και τη χρηματοδότηση της τρομοκρατίας (ΕΕ L 309 της 25.11.2005, σ. 15), η οποία ενσωματώθηκε στην εθνική νομοθεσία με το ν. 3691/2008 (Α' 166),

στ) παιδική εργασία και άλλες μορφές εμπορίας ανθρώπων, όπως ορίζονται στο άρθρο 2 της Οδηγίας 2011/36/ΕΕ του Ευρωπαϊκού Κοινοβουλίου και του Συμβουλίου της 5ης Απριλίου 2011, για την πρόληψη και την καταπολέμηση της εμπορίας ανθρώπων και για την προστασία των θυμάτων της, καθώς και για την αντικατάσταση της απόφασης-πλαίσιο 2002/629/ΔΕΥ του Συμβουλίου (ΕΕ L 101 της 15.4.2011, σ. 1), η οποία ενσωματώθηκε στην εθνική νομοθεσία με το ν. 4198/2013 (Α' 215).

Ο οικονομικός φορέας αποκλείεται επίσης όταν το πρόσωπο εις βάρος του οποίου εκδόθηκε αμετάκλητη καταδικαστική απόφαση είναι μέλος του διοικητικού, διευθυντικού ή εποπτικού οργάνου του εν λόγω οικονομικού φορέα ή έχει εξουσία εκπροσώπησης, λήψης αποφάσεων ή ελέγχου σε αυτό.

Στις περιπτώσεις εταιρειών περιορισμένης ευθύνης (Ε.Π.Ε.), προσωπικών εταιρειών (Ο.Ε. Ε.Ε.) και Ιδιωτικών Κεφαλαιουχικών Εταιρειών (Ι.Κ.Ε.), η υποχρέωση του προηγούμενου εδαφίου, αφορά τους διαχειριστές.

Στις περιπτώσεις ανωνύμων εταιρειών (Α.Ε.), η υποχρέωση του προηγούμενου εδαφίου αφορά τον Διευθύνοντα Σύμβουλο, καθώς και όλα τα μέλη του Διοικητικού Συμβουλίου.

Στις περιπτώσεις των συνεταιρισμών, η εν λόγω υποχρέωση αφορά τα μέλη του Διοικητικού Συμβουλίου.

22.A.2 Όταν ο προσφέρων έχει αθετήσει τις υποχρεώσεις του όσον αφορά στην καταβολή φόρων ή εισφορών κοινωνικής ασφάλισης και αυτό έχει διαπιστωθεί από δικαστική ή διοικητική απόφαση με τελεσίδικη και δεσμευτική ισχύ, σύμφωνα με διατάξεις της χώρας όπου είναι εγκατεστημένος ή την εθνική νομοθεσία ή/και η αναθέτουσα αρχή μπορεί να αποδείξει με τα κατάλληλα μέσα ότι ο προσφέρων έχει αθετήσει τις υποχρεώσεις του όσον αφορά την καταβολή φόρων ή εισφορών κοινωνικής ασφάλισης.

Αν ο προσφέρων είναι Έλληνας πολίτης ή έχει την εγκατάστασή του στην Ελλάδα, οι υποχρεώσεις του που αφορούν τις εισφορές κοινωνικής ασφάλισης καλύπτουν, τόσο την κύρια, όσο και την επικουρική ασφάλιση.

Δεν αποκλείεται ο προσφέρων, όταν έχει εκπληρώσει τις υποχρεώσεις του, είτε καταβάλλοντας τους φόρους ή τις εισφορές κοινωνικής ασφάλισης που οφείλει, συμπεριλαμβανομένων, κατά περίπτωση, των δεδουλευμένων τόκων ή των προστίμων, είτε υπαγόμενος σε δεσμευτικό διακανονισμό για την καταβολή τους.

22.A.2α Η αναθέτουσα αρχή γνωρίζει ή μπορεί να αποδείξει με τα κατάλληλα μέσα ότι έχουν επιβληθεί σε βάρος του οικονομικού φορέα, μέσα σε χρονικό διάστημα δύο (2) ετών πριν από την ημερομηνία λήξης της προθεσμίας υποβολής προσφοράς:

αα) τρεις (3) πράξεις επιβολής προστίμου από τα αρμόδια ελεγκτικά όργανα του Σώματος Επιθεώρησης Εργασίας για παραβάσεις της εργατικής νομοθεσίας που χαρακτηρίζονται, σύμφωνα με την υπουργική απόφαση 2063/Δ1632/2011 (Β' 266), όπως εκάστοτε ισχύει, ως «υψηλής» ή «πολύ υψηλής» σοβαρότητας, οι οποίες προκύπτουν αθροιστικά από τρεις (3) διενεργηθέντες ελέγχους, ή ββ) δύο (2) πράξεις επιβολής προστίμου από τα αρμόδια ελεγκτικά όργανα του Σώματος Επιθεώρησης Εργασίας για παραβάσεις της εργατικής νομοθεσίας που αφορούν την αδήλωτη εργασία, οι οποίες προκύπτουν αθροιστικά από δύο (2) διενεργηθέντες ελέγχους.

Οι υπό αα' και ββ' κυρώσεις πρέπει να έχουν αποκτήσει τελεσίδικη και δεσμευτική ισχύ.

22.A.3 α) Κατ'εξαίρεση, για τους πιο κάτω επιτακτικούς λόγους δημόσιου συμφέροντος (όπως δημόσιας υγείας ή προστασίας του περιβάλλοντος, οι οποίοι συμπληρώνονται από την αναθέτουσα αρχή) δεν εφαρμόζονται οι παράγραφοι 22.A.1, και 22.A.2.

β) Κατ'εξαίρεση, όταν ο αποκλεισμός είναι σαφώς δυσανάλογος, ιδίως όταν μόνο μικρά ποσά των φόρων ή των εισφορών κοινωνικής ασφάλισης δεν έχουν καταβληθεί ή όταν ο προσφέρων ενημερώθηκε σχετικά με το ακριβές ποσό που οφείλεται λόγω αθέτησης των υποχρεώσεων του όσον αφορά στην καταβολή φόρων ή εισφορών κοινωνικής ασφάλισης σε χρόνο κατά τον οποίο δεν είχε τη δυνατότητα να λάβει μέτρα, σύμφωνα με το τελευταίο εδάφιο της περ. β' της παρ. 2 του άρθρου 73 ν. 4412/2016, πριν από την εκπνοή της προθεσμίας υποβολής προσφοράς του άρθρου 18 της παρούσας, δεν εφαρμόζεται η παράγραφος 22.A.2.

22.A.4. Αποκλείεται από τη συμμετοχή στην παρούσα διαδικασία σύναψης δημόσιας σύμβασης προσφέρων σε οποιαδήποτε από τις ακόλουθες καταστάσεις:

(α) έχει αθετήσει τις υποχρεώσεις που προβλέπονται στην παρ. 2 του άρθρου 18 του ν. 4412/2016,

(β) εάν ο οικονομικός φορέας τελεί υπό πτώχευση ή έχει υπαχθεί σε διαδικασία εξυγίανσης ή ειδικής εκκαθάρισης ή τελεί υπό αναγκαστική διαχείριση από εκκαθαριστή ή από το δικαστήριο ή έχει υπαχθεί σε διαδικασία πτωχευτικού συμβιβασμού ή έχει αναστείλει τις επιχειρηματικές του δραστηριότητες ή εάν βρίσκεται σε οποιαδήποτε ανάλογη κατάσταση προκύπτουσα από παρόμοια διαδικασία, προβλεπόμενη σε εθνικές διατάξεις νόμου. Η αναθέτουσα αρχή μπορεί να μην αποκλείει έναν οικονομικό φορέα, ο οποίος βρίσκεται σε μια εκ των καταστάσεων που αναφέρονται στην παραπάνω περίπτωση, υπό την προϋπόθεση ότι η αναθέτουσα αρχή έχει αποδείξει ότι ο εν λόγω φορέας είναι σε θέση να εκτελέσει τη σύμβαση, λαμβάνοντας υπόψη τις ισχύουσες διατάξεις και τα μέτρα για τη συνέχιση της επιχειρηματικής του λειτουργίας (παρ. 5 άρθρου 73 του ν. 4412/2016),

(γ) υπάρχουν επαρκώς εύλογες ενδείξεις που οδηγούν στο συμπέρασμα ότι ο οικονομικός φορέας συνήψε συμφωνίες με άλλους οικονομικούς φορείς με στόχο τη στρέβλωση του ανταγωνισμού,

δ) εάν μία κατάσταση σύγκρουσης συμφερόντων κατά την έννοια του άρθρου 24 του ν. 4412/2016 δεν μπορεί να θεραπευθεί αποτελεσματικά με άλλα, λιγότερο παρεμβατικά, μέσα,

(ε) εάν μία κατάσταση στρέβλωσης του ανταγωνισμού από την πρότερη συμμετοχή των οικονομικών φορέων κατά την προετοιμασία της διαδικασίας σύναψης σύμβασης, κατά τα οριζόμενα στο άρθρο 48 του ν. 4412/2016, δεν μπορεί να θεραπευθεί με άλλα, λιγότερο παρεμβατικά, μέσα,

(στ) εάν ο οικονομικός φορέας έχει επιδείξει σοβαρή ή επαναλαμβανόμενη πλημμέλεια κατά την εκτέλεση ουσιώδους απαίτησης στο πλαίσιο προηγούμενης δημόσιας σύμβασης, προηγούμενης σύμβασης με αναθέτοντα φορέα ή προηγούμενης σύμβασης παραχώρησης που είχε ως αποτέλεσμα την πρόωρη καταγγελία της προηγούμενης σύμβασης, αποζημιώσεις ή άλλες παρόμοιες κυρώσεις,

(ζ) εάν ο οικονομικός φορέας έχει κριθεί ένοχος σοβαρών ψευδών δηλώσεων κατά την παροχή των πληροφοριών που απαιτούνται για την εξακρίβωση της απουσίας των λόγων αποκλεισμού ή την πλήρωση των κριτηρίων επιλογής, έχει αποκρύψει τις πληροφορίες αυτές ή δεν είναι σε θέση να προσκομίσει τα δικαιολογητικά που απαιτούνται κατ'εφαρμογή του άρθρου 23 της παρούσας,

(η) εάν ο οικονομικός φορέας επιχειρήσει να επηρεάσει με αθέμιτο τρόπο τη διαδικασία λήψης αποφάσεων της αναθέτουσας αρχής, να αποκτήσει εμπιστευτικές πληροφορίες που ενδέχεται να του αποφέρουν αθέμιτο πλεονέκτημα στη διαδικασία σύναψης σύμβασης ή να παράσχει εξ αμελείας παραπλανητικές πληροφορίες που ενδέχεται να επηρεάσουν ουσιωδώς τις αποφάσεις που αφορούν τον αποκλεισμό, την επιλογή ή την ανάθεση,

(θ) εάν ο οικονομικός φορέας έχει διαπράξει σοβαρό επαγγελματικό παράπτωμα, το οποίο θέτει σε αμφιβολία την ακεραιότητά του.

22.A.5. Αποκλείεται από τη συμμετοχή στη διαδικασία σύναψης δημόσιας σύμβασης (διαγωνισμό), οικονομικός φορέας εάν συντρέχουν οι προϋποθέσεις εφαρμογής της παρ. 4 του άρθρου 8 του ν. 3310/2005 (**εθνικός λόγος αποκλεισμού**)

22.A.6. Η αναθέτουσα αρχή αποκλείει οικονομικό φορέα σε οποιοδήποτε χρονικό σημείο κατά τη διάρκεια της διαδικασίας σύναψης σύμβασης, όταν αποδεικνύεται ότι αυτός βρίσκεται λόγω πράξεων ή παραλείψεων αυτού είτε πριν είτε κατά τη διαδικασία, σε μία από τις περιπτώσεις των προηγούμενων παραγράφων.

Εάν η περίοδος αποκλεισμού δεν έχει καθοριστεί με αμετάκλητη απόφαση, στις περιπτώσεις της παραγράφου 22.A.1 η περίοδος αυτή ανέρχεται σε πέντε (5) έτη από την ημερομηνία της καταδίκης με αμετάκλητη απόφαση και στις περιπτώσεις της παραγράφου 22.A.4 στα τρία (3) έτη από την ημερομηνία του σχετικού γεγονότος.

22.A.7. Οικονομικός φορέας που εμπίπτει σε μια από τις καταστάσεις που αναφέρονται στις παραγράφους 22.A.1, 22.A.2α και 22.A.4 μπορεί να προσκομίζει στοιχεία προκειμένου να αποδείξει ότι τα μέτρα που έλαβε επαρκούν για να αποδείξουν την αξιοπιστία του, παρότι συντρέχει ο σχετικός λόγος αποκλεισμού. Εάν τα στοιχεία κριθούν επαρκή, ο εν λόγω οικονομικός φορέας δεν αποκλείεται από τη διαδικασία σύναψης σύμβασης. Τα μέτρα που λαμβάνονται από τους οικονομικούς φορείς αξιολογούνται σε συνάρτηση με τη σοβαρότητα και τις ιδιαίτερες περιστάσεις του ποινικού αδικήματος ή του παραπτώματος. Αν τα μέτρα κριθούν ανεπαρκή, γνωστοποιείται στον οικονομικό φορέα το σκεπτικό της απόφασης αυτής. Οικονομικός φορέας που έχει αποκλειστεί, με τελεσίδικη απόφαση, από τη συμμετοχή σε διαδικασίες σύναψης σύμβασης ή ανάθεσης παραχώρησης δεν μπορεί να κάνει χρήση της ανωτέρω δυνατότητας κατά την περίοδο του αποκλεισμού που ορίζεται στην εν λόγω απόφαση στο κράτος - μέλος στο οποίο ισχύει η απόφαση.

22.A.8. Η απόφαση για την διαπίστωση της επάρκειας ή μη των επανορθωτικών μέτρων κατά την προηγούμενη παράγραφο εκδίδεται σύμφωνα με τα οριζόμενα στις παρ. 8 και 9 του άρθρου 73 του ν. 4412/2016.

22.A.9. Οικονομικός φορέας που του έχει επιβληθεί, με την κοινή υπουργική απόφαση του άρθρου 74 του ν. 4412/2016, η ποινή του αποκλεισμού αποκλείεται αυτοδίκαια και από την παρούσα διαδικασία σύναψης δημόσιας σύμβασης .

Κριτήρια επιλογής (22.B – 22.Δ)

22.B. Καταλληλότητα για την άσκηση της επαγγελματικής δραστηριότητας

Όσον αφορά την καταλληλότητα για την άσκηση της επαγγελματικής δραστηριότητας, απαιτείται οι οικονομικοί φορείς να είναι εγγεγραμμένοι στο σχετικό επαγγελματικό μητρώο που τηρείται στο κράτος εγκατάστασής τους. Ειδικά οι προσφέροντες που είναι εγκατεστημένοι στην Ελλάδα απαιτείται να είναι εγγεγραμμένοι στο Μητρώο Εργοληπτικών Επιχειρήσεων (Μ.Ε.ΕΠ.) ή στα Νομαρχιακά Μητρώα στην κατηγορία/-ιες έργου του άρθρου 21 της παρούσας. Οι προσφέροντες που είναι εγκατεστημένοι σε κράτος μέλος της Ευρωπαϊκής Ένωσης απαιτείται να είναι εγγεγραμμένοι στα Μητρώα του παραρτήματος XI του Προσαρτήματος Α του ν. 4412/2016.

22.Γ. Οικονομική και χρηματοοικονομική επάρκεια

Υ/Δ για το ανεκτέλεστο των εργολαβικών συμβάσεων.

Ότι δεν υπερβαίνει το όριο του άρθρου 20 παρ. 4 Ν.3669/2008

Οι οικονομικοί φορείς οφείλουν να πληρούν τις απαιτήσεις οικονομικής και χρηματοοικονομικής επάρκειας που ορίζονται στο άρθρο 100 του ν. 3669/2008, ανά κατηγορία και τάξη Μ.Ε.ΕΠ. αντίστοιχη με την εκτιμώμενη αξία της σύμβασης (καταθέσεις σε τράπεζα, πάγια στοιχεία για τις τάξεις, ίδια κεφάλαια, δείκτες βιωσιμότητας, κλπ).

Ειδικά οι εργοληπτικές επιχειρήσεις που είναι εγγεγραμμένες στο ΜΕΕΠ, δεν θα πρέπει να υπερβαίνουν τα ανώτατα επιτρεπτά όρια ανεκτέλεστου υπολοίπου εργολαβικών συμβάσεων, σύμφωνα με τα ειδικότερα οριζόμενα στο άρθρο 20 παρ. 4 του ν. 3669/2008, όπως ισχύει.

22.Δ. Τεχνική και επαγγελματική ικανότητα

Οι οικονομικοί φορείς οφείλουν να πληρούν τις απαιτήσεις τεχνικής ικανότητας που ορίζονται στο άρθρο 100 του Ν. 3669/2008, ανά κατηγορία και τάξη Μ.Ε.ΕΠ. αντίστοιχη με την εκτιμώμενη αξία της σύμβασης (στελέχωση, τεχνικός εξοπλισμός, εμπειρία κλπ).

22.Ε. Πρότυπα διασφάλισης ποιότητας και πρότυπα περιβαλλοντικής διαχείρισης

Δεν απαιτούνται.

22.ΣΤ. Στήριξη στις ικανότητες άλλων φορέων (Δάνεια εμπειρία)

Όσον αφορά τα κριτήρια της οικονομικής και χρηματοοικονομικής επάρκειας και τα κριτήρια σχετικά με την τεχνική και επαγγελματική ικανότητα, ένας οικονομικός φορέας μπορεί, να στηρίζεται στις ικανότητες άλλων φορέων, ασχέτως της νομικής φύσης των δεσμών του με αυτούς.

Η αναθέτουσα αρχή ελέγχει, σύμφωνα με τα οριζόμενα στο άρθρο 23 της παρούσας, εάν οι φορείς, στις ικανότητες των οποίων προτίθεται να στηριχθεί ο προσφέρων, πληρούν τα σχετικά κριτήρια επιλογής και εάν συντρέχουν λόγοι αποκλεισμού κατά τα οριζόμενα στην παρούσα διακήρυξη. Όσον αφορά τα κριτήρια που σχετίζονται με τους τίτλους σπουδών και τα επαγγελματικά προσόντα που ορίζονται στην περίπτωση στ του Μέρους ΙΙ του Παραρτήματος ΧΙΙ του Προσαρτήματος Α ν. 4412/2016 ή με την σχετική επαγγελματική εμπειρία, οι οικονομικοί φορείς, μπορούν να βασίζονται στις ικανότητες άλλων φορέων μόνο εάν οι τελευταίοι θα εκτελέσουν τις εργασίες ή τις υπηρεσίες για τις οποίες απαιτούνται οι συγκεκριμένες ικανότητες.

Όταν ο οικονομικός φορέας στηρίζεται στις ικανότητες άλλων φορέων όσον αφορά τα κριτήρια που σχετίζονται με την οικονομική και χρηματοοικονομική επάρκεια, ο οικονομικός φορέας και αυτοί οι φορείς είναι από κοινού υπεύθυνοι για την εκτέλεση της σύμβασης.

Στην περίπτωση ένωσης οικονομικών φορέων, η ένωση μπορεί να στηρίζεται στις ικανότητες των συμμετεχόντων στην ένωση ή άλλων φορέων (για τα κριτήρια της οικονομικής και χρηματοοικονομικής επάρκειας και τα κριτήρια σχετικά με την τεχνική και επαγγελματική ικανότητα).

.....

Άρθρο 23: Αποδεικτικά μέσα κριτηρίων ποιοτικής επιλογής

23.1 Κατά την υποβολή προσφορών οι οικονομικοί φορείς υποβάλλουν το Τυποποιημένο Έντυπο Υπεύθυνης Δήλωσης (ΤΕΥΔ) του άρθρου 79 παρ. 4 του ν. 4412/2016, το οποίο αποτελεί ενημερωμένη υπεύθυνη δήλωση, με τις συνέπειες του ν. 1599/1986 (Α'75), ως **προκαταρκτική απόδειξη** προς αντικατάσταση των πιστοποιητικών που εκδίδουν δημόσιες αρχές ή τρίτα μέρη, επιβεβαιώνοντας ότι ο εν λόγω οικονομικός φορέας πληροί τις ακόλουθες προϋποθέσεις:

α) δεν βρίσκεται σε μία από τις καταστάσεις του άρθρου 22 Α της παρούσας, β) πληροί τα σχετικά κριτήρια επιλογής τα οποία έχουν καθοριστεί, σύμφωνα με το άρθρο 22 Β-Ε της παρούσας.

Σε οποιοδήποτε χρονικό σημείο κατά τη διάρκεια της διαδικασίας, μπορεί να ζητηθεί από τους προσφέροντες να υποβάλλουν όλα ή ορισμένα δικαιολογητικά της επόμενης παραγράφου, όταν αυτό απαιτείται για την ορθή διεξαγωγή της διαδικασίας.

Κατά την υποβολή του ΤΕΥΔ, είναι δυνατή, με μόνη την υπογραφή του κατά περίπτωση εκπροσώπου του οικονομικού φορέα, η προκαταρκτική απόδειξη των λόγων αποκλεισμού που αναφέρονται στο άρθρο 22.Α.1 της παρούσας, για το σύνολο των φυσικών προσώπων που είναι μέλη του διοικητικού, διευθυντικού ή εποπτικού οργάνου του ή έχουν εξουσία εκπροσώπησης, λήψης αποφάσεων ή ελέγχου σε αυτόν.

Ως εκπρόσωπος του οικονομικού φορέα, για την εφαρμογή του παρόντος, νοείται ο νόμιμος εκπρόσωπος αυτού, όπως προκύπτει από το ισχύον καταστατικό ή το πρακτικό εκπροσώπησής του κατά το χρόνο υποβολής της προσφοράς ή το αρμοδίως εξουσιοδοτημένο φυσικό πρόσωπο να εκπροσωπεί τον οικονομικό φορέα για διαδικασίες σύναψης συμβάσεων ή για τη συγκεκριμένη διαδικασία σύναψης σύμβασης.

Στην περίπτωση υποβολής προσφοράς από ένωση οικονομικών φορέων, το Τυποποιημένο Έντυπο Υπεύθυνης Δήλωσης (ΤΕΥΔ), υποβάλλεται χωριστά από κάθε μέλος της ένωσης.

Στην περίπτωση που προσφέρων οικονομικός φορέας δηλώνει στο Τυποποιημένο Έντυπο Υπεύθυνης Δήλωσης (ΤΕΥΔ) την πρόθεσή του για ανάθεση υπεργολαβίας, υποβάλλει μαζί με το δικό του ΤΕΥΔ και το ΤΕΥΔ του υπεργολάβου.

Στην περίπτωση που προσφέρων οικονομικός φορέας στηρίζεται στις ικανότητες ενός ή περισσότερων φορέων υποβάλλει μαζί με το δικό του το δικό του ΤΕΥΔ και το ΤΕΥΔ κάθε φορέα στις ικανότητες του οποίου στηρίζεται.

23.2 . Δικαιολογητικά (Αποδεικτικά μέσα)

Το δικαίωμα συμμετοχής και οι όροι και προϋποθέσεις συμμετοχής, όπως ορίστηκαν στα άρθρα 21 και 22 της παρούσας, κρίνονται κατά την υποβολή της προσφοράς, κατά την υποβολή των δικαιολογητικών, σύμφωνα με το άρθρο 4.2 (α έως δ) και κατά τη σύναψη της σύμβασης, σύμφωνα με το άρθρο 4.2 (ε) της παρούσας

Στην περίπτωση που προσφέρων οικονομικός φορέας ή ένωση αυτών στηρίζεται στις ικανότητες άλλων φορέων, σύμφωνα με το άρθρο 22.ΣΤ της παρούσας, οι φορείς στην ικανότητα των οποίων στηρίζεται ο προσφέρων οικονομικός φορέας ή ένωση αυτών, υποχρεούνται στην υποβολή των δικαιολογητικών που αποδεικνύουν ότι δεν συντρέχουν οι λόγοι αποκλεισμού του άρθρου 22 Α της παρούσας και ότι πληρούν τα σχετικά κριτήρια επιλογής κατά περίπτωση (άρθρου 22 Β – Ε).

Ο οικονομικός φορέας υποχρεούται να αντικαταστήσει έναν φορέα στην ικανότητα του οποίου στηρίζεται, εφόσον ο τελευταίος δεν πληροί το σχετικό κριτήριο επιλογής ή για τον οποίο συντρέχουν λόγοι αποκλεισμού των παραγράφων 1, 2, 2α και 4 του άρθρου 22 Α.

Οι οικονομικοί φορείς δεν υποχρεούνται να υποβάλλουν δικαιολογητικά ή άλλα αποδεικτικά στοιχεία, αν και στο μέτρο που η αναθέτουσα αρχή έχει τη δυνατότητα να λαμβάνει τα πιστοποιητικά ή τις συναφείς πληροφορίες απευθείας μέσω πρόσβασης σε εθνική βάση δεδομένων σε οποιοδήποτε κράτος - μέλος της Ένωσης, η οποία διατίθεται δωρεάν, όπως εθνικό μητρώο συμβάσεων, εικονικό φάκελο επιχείρησης, ηλεκτρονικό σύστημα αποθήκευσης εγγράφων ή σύστημα προεπιλογής. Η

δήλωση για την πρόσβαση σε εθνική βάση δεδομένων εμπεριέχεται στο Τυποποιημένο Έντυπο Υπεύθυνης Δήλωσης (ΤΕΥΔ).

Οι οικονομικοί φορείς δεν υποχρεούνται να υποβάλουν δικαιολογητικά, όταν η αναθέτουσα αρχή που έχει αναθέσει τη σύμβαση διαθέτει ήδη τα δικαιολογητικά αυτά.

23.3 Δικαιολογητικά μη συνδρομής λόγων αποκλεισμού του άρθρου 22 Α.

Ο προσωρινός ανάδοχος, κατόπιν σχετικής ηλεκτρονικής πρόσκλησης από την αναθέτουσα αρχή, υποβάλλει τα ακόλουθα δικαιολογητικά, κατά τα ειδικότερα οριζόμενα στο άρθρο 4.2 της παρούσας:

Για την απόδειξη της μη συνδρομής των λόγων αποκλεισμού του **άρθρου 22Α** ο προσωρινός ανάδοχος υποβάλλει αντίστοιχα τα παρακάτω δικαιολογητικά:

(α) για την **παράγραφο Α.1 του άρθρου 22 της παρούσας**: απόσπασμα του ποινικού μητρώου ή, ελλείψει αυτού, ισοδύναμου εγγράφου που εκδίδεται από αρμόδια δικαστική ή διοικητική αρχή του κράτους-μέλους ή της χώρας καταγωγής ή της χώρας όπου είναι εγκατεστημένος ο εν λόγω οικονομικός φορέας, από το οποίο προκύπτει ότι πληρούνται αυτές οι προϋποθέσεις. Η υποχρέωση προσκόμισης του ως άνω αποσπάσματος αφορά και τα πρόσωπα των τελευταίων τεσσάρων εδαφίων της παραγράφου Α.1 του άρθρου 22.

(β) **για την παράγραφο Α.2 του άρθρου 22**: πιστοποιητικό που εκδίδεται από την αρμόδια αρχή του οικείου κράτους - μέλους ή χώρας, περί του ότι έχουν εκπληρωθεί οι υποχρεώσεις του οικονομικού φορέα, όσον αφορά στην καταβολή φόρων (φορολογική ενημερότητα) και στην καταβολή των εισφορών κοινωνικής ασφάλισης (ασφαλιστική ενημερότητα) σύμφωνα με την ισχύουσα νομοθεσία του κράτους εγκατάστασης ή την ελληνική νομοθεσία αντίστοιχα.

Για τους προσφέροντες που είναι εγκατεστημένοι ή εκτελούν έργα στην Ελλάδα τα σχετικά δικαιολογητικά που υποβάλλονται είναι

- φορολογική ενημερότητα που εκδίδεται από το Υπουργείο Οικονομικών (αρμόδια Δ.Ο.Υ) για τον οικονομικό φορέα και για τις κοινοπραξίες στις οποίες συμμετέχει για τα δημόσια έργα που είναι σε εξέλιξη. Οι αλλοδαποί προσφέροντες θα υποβάλλουν υπεύθυνη δήλωση περί του ότι δεν έχουν υποχρέωση καταβολής φόρων στην Ελλάδα. Σε περίπτωση που έχουν τέτοια υποχρέωση θα υποβάλλουν σχετικό αποδεικτικό της οικείας Δ.Ο.Υ.

- ασφαλιστική ενημερότητα που εκδίδεται από τον αρμόδιο ασφαλιστικό φορέα. Η ασφαλιστική ενημερότητα καλύπτει τις ασφαλιστικές υποχρεώσεις του προσφέροντος οικονομικού φορέα α) ως φυσικό ή νομικό πρόσωπο για το προσωπικό τους με σχέση εξαρτημένης εργασίας, β) για έργα που εκτελεί μόνος του ή σε κοινοπραξία καθώς και γ) για τα στελέχη του που έχουν υποχρέωση ασφάλισης στο ΕΤΑΑ – ΤΣΜΕΔΕ. Οι εγκατεστημένοι στην Ελλάδα οικονομικοί φορείς υποβάλλουν αποδεικτικό ασφαλιστικής ενημερότητας (κύριας και επικουρικής ασφάλισης) για το προσωπικό τους με σχέση εξαρτημένης εργασίας (ΤΣΜΕΔΕ για τους ασφαλισμένους – μέλη του ΤΕΕ, ΙΚΑ για το λοιπό προσωπικό Δεν αποτελούν απόδειξη ενημερότητας της προσφέρουσας εταιρίας, αποδεικτικά ασφαλιστικής ενημερότητας των φυσικών προσώπων που στελεχώνουν το πτυχίο της εταιρίας ως εταίροι. Οι αλλοδαποί προσφέροντες (φυσικά και νομικά πρόσωπα), που δεν υποβάλουν τα άνω αποδεικτικά, υποβάλλουν υπεύθυνη δήλωση περί του ότι δεν απασχολούν προσωπικό, για το οποίο υπάρχει υποχρέωση ασφάλισης σε ημεδαπούς ασφαλιστικούς οργανισμούς. Αν απασχολούν τέτοιο προσωπικό, πρέπει να υποβάλλουν σχετικό αποδεικτικό ασφαλιστικής ενημερότητας.

(ββ) **για την παράγραφο Α.2Α του άρθρου 22**: πιστοποιητικό από τη Διεύθυνση Προγραμματισμού και Συντονισμού της Επιθεώρησης Εργασιακών Σχέσεων, από το οποίο να προκύπτουν οι πράξεις επιβολής προστίμου που έχουν εκδοθεί σε βάρος του οικονομικού φορέα σε χρονικό διάστημα δύο (2) ετών πριν από την ημερομηνία λήξης της προθεσμίας υποβολής προσφοράς.

(γ) για την **παράγραφο Α.4(β) του άρθρου 22**: πιστοποιητικό που εκδίδεται από την αρμόδια δικαστική ή διοικητική αρχή του οικείου κράτους - μέλους ή χώρας. Για τους οικονομικούς φορείς που είναι εγκατεστημένοι ή εκτελούν έργα στην Ελλάδα το πιστοποιητικό ότι δεν τελούν υπό πτώχευση, , πτωχευτικό συμβιβασμό, αναγκαστική διαχείριση, δεν έχουν υπαχθεί σε διαδικασία εξυγίανσης εκδίδεται από το αρμόδιο πρωτοδικείο της έδρας του οικονομικού φορέα. Το πιστοποιητικό ότι το

νομικό πρόσωπο δεν έχει τεθεί υπό εκκαθάριση με δικαστική απόφαση εκδίδεται από το οικείο Πρωτοδικείο της έδρας του οικονομικού φορέα, το δε πιστοποιητικό ότι δεν έχει τεθεί υπό εκκαθάριση με απόφαση των εταίρων εκδίδεται από το Γ.Ε.Μ.Η., σύμφωνα με τις κείμενες διατάξεις, ως κάθε φορά ισχύουν. Ειδικά η μη αναστολή των επιχειρηματικών δραστηριοτήτων του οικονομικού φορέα, για τους εγκατεστημένους στην Ελλάδα οικονομικούς φορείς, αποδεικνύεται μέσω της ηλεκτρονικής πλατφόρμας της Ανεξάρτητης Αρχής Δημοσίων Εσόδων.

(δ) Αν το κράτος-μέλος ή χώρα δεν εκδίδει τα υπό των περ. (α), (β), (ββ) και (γ) πιστοποιητικά ή όπου τα πιστοποιητικά αυτά δεν καλύπτουν όλες τις περιπτώσεις υπό 1 και 2 και 4 (β) του άρθρου 22 Α., το έγγραφο ή το πιστοποιητικό μπορεί να αντικαθίσταται από ένορκη βεβαίωση ή, στα κράτη - μέλη ή στις χώρες όπου δεν προβλέπεται ένορκη βεβαίωση, από υπεύθυνη δήλωση του ενδιαφερομένου ενώπιον αρμόδιας δικαστικής ή διοικητικής αρχής, συμβολαιογράφου ή αρμόδιου επαγγελματικού ή εμπορικού οργανισμού του κράτους μέλους ή της χώρας καταγωγής ή της χώρας όπου είναι εγκατεστημένος ο οικονομικός φορέας.

Στην περίπτωση αυτή οι αρμόδιες δημόσιες αρχές παρέχουν επίσημη δήλωση στην οποία αναφέρεται ότι δεν εκδίδονται τα πιστοποιητικά της παραγράφου ή ότι τα πιστοποιητικά αυτά δεν καλύπτουν όλες τις περιπτώσεις που αναφέρονται στα υπό 1 και 2 και 4 (β) του άρθρου 22 Α της παρούσας.

Αν διαπιστωθεί με οποιονδήποτε τρόπο ότι, στην εν λόγω χώρα εκδίδονται τα υπόψη πιστοποιητικά, η προσφορά του διαγωνιζόμενου απορρίπτεται.

(ε) Για τις λοιπές περιπτώσεις της **παραγράφου Α.4 του άρθρου 22**, υποβάλλεται υπεύθυνη δήλωση του προσφέροντος ότι δεν συντρέχουν στο πρόσωπό του οι οριζόμενοι λόγοι αποκλεισμού.

Ειδικά για την **περίπτωση θ της παραγράφου Α.4 του άρθρου 22**, για τις εργοληπτικές επιχειρήσεις που είναι εγγεγραμμένες στο Μ.Ε.ΕΠ. υποβάλλονται πιστοποιητικά χορηγούμενα από τα αρμόδια επιμελητήρια και φορείς (ΤΕΕ, ΓΕΩΤΕΕ, ΕΕΤΕΜ) από τα οποία αποδεικνύεται ότι τα πρόσωπα με βεβαίωση του Μ.Ε.Κ. που στελεχώνουν την εργοληπτική επιχείρηση, δεν έχουν διαπράξει σοβαρό επαγγελματικό παράπτωμα.

(στ) Δικαιολογητικά της παρ. Α.5 του Άρθρου 22

Για την απόδειξη της μη συνδρομής του λόγου αποκλεισμού της παραγράφου Α.5 του άρθρου 22 υποβάλλονται, εφόσον ο προσωρινός ανάδοχος είναι ανώνυμη εταιρία:

Δικαιολογητικά ονομαστικοποίησης μετοχών: [Εξαιρούνται της υποχρέωσης αυτής οι εταιρείες που είναι εισηγμένες στο Χρηματιστήριο της χώρας εγκατάστασής τους και υποβάλλουν περί τούτου υπεύθυνη δήλωση του νόμιμου εκπροσώπου τους].

- Πιστοποιητικό αρμόδιας αρχής του κράτους της έδρας, από το οποίο να προκύπτει ότι οι μετοχές είναι ονομαστικές

- Αναλυτική κατάσταση με τα στοιχεία των μετόχων της εταιρείας και τον αριθμό των μετοχών κάθε μετόχου (μετοχολόγιο), όπως τα στοιχεία αυτά είναι καταχωρημένα στο βιβλίο μετόχων της εταιρείας, το πολύ τριάντα εργάσιμες ημέρες πριν από την ημέρα υποβολής της προσφοράς.

Ειδικότερα:

α) Οι επιχειρήσεις που είναι εγγεγραμμένες στο Μ.Ε.ΕΠ., προσκομίζουν μόνο την αναλυτική κατάσταση με τα στοιχεία των μετόχων της εταιρείας και τον αριθμό των μετοχών κάθε μετόχου (μετοχολόγιο), όπως τα στοιχεία αυτά είναι καταχωρημένα στο βιβλίο μετόχων της εταιρείας, το πολύ τριάντα εργάσιμες ημέρες πριν από την ημέρα υποβολής της προσφοράς καθώς η απαίτηση για την υποβολή του πιστοποιητικού από το οποίο να προκύπτει ότι οι μετοχές είναι ονομαστικές, καλύπτεται σύμφωνα με τα οριζόμενα στο άρθρο 23.9 της παρούσας.

β) Οι αλλοδαπές ανώνυμες εταιρίες, εφόσον έχουν κατά το δίκαιο της έδρας τους ονομαστικές μετοχές, προσκομίζουν :

αα) Πιστοποιητικό αρμόδιας αρχής του κράτους της έδρας, από το οποίο να προκύπτει ότι οι μετοχές είναι ονομαστικές.

ββ) Αναλυτική κατάσταση μετόχων, με αριθμό των μετοχών του κάθε μετόχου, όπως τα στοιχεία αυτά είναι καταχωρημένα στο βιβλίο μετόχων της εταιρείας με ημερομηνία το πολύ 30 εργάσιμες ημέρες πριν την υποβολή της προσφοράς.

γγ) Κάθε άλλο στοιχείο από το οποίο να προκύπτει η ονομαστικοποίηση μέχρι φυσικού προσώπου των μετοχών, που έχει συντελεστεί τις τελευταίες 30 (τριάντα) εργάσιμες ημέρες πριν την υποβολή της προσφοράς.

γ) Οι αλλοδαπές επιχειρήσεις, που δεν έχουν κατά το δίκαιο της χώρας στην οποία έχουν την έδρα τους ονομαστικές μετοχές, υποβάλλουν :

αα) Βεβαίωση περί μη υποχρέωσης ονομαστικοποίησης των μετοχών από αρμόδια αρχή, εφόσον υπάρχει σχετική πρόβλεψη, διαφορετικά προσκομίζεται υπεύθυνη δήλωση του διαγωνιζόμενου.

ββ) Έγκυρη και ενημερωμένη κατάσταση μετόχων που κατέχουν τουλάχιστον 1% των μετοχών.

γγ) Αν δεν τηρείται τέτοια κατάσταση, προσκομίζεται σχετική κατάσταση μετόχων (με 1%), σύμφωνα με την τελευταία Γενική Συνέλευση, αν οι μέτοχοι αυτοί είναι γνωστοί στην εταιρεία.

δδ) Αν δεν προσκομισθεί κατάσταση κατά τα ανωτέρω, η εταιρεία αιτιολογεί τους λόγους που οι μέτοχοι αυτοί δεν της είναι γνωστοί. Η αναθέτουσα αρχή δεν υπεισέρχεται στην κρίση της ως άνω αιτιολογίας. Δύναται ωστόσο να αποδείξει τη δυνατότητα υποβολής της κατάστασης μετόχων και μόνο στην περίπτωση αυτή η εταιρεία αποκλείεται από την παρούσα διαδικασία.

Περαιτέρω, πριν την υπογραφή της σύμβασης υποβάλλεται η υπεύθυνη δήλωση της κοινής απόφασης των Υπουργών Ανάπτυξης και Επικρατείας 20977/23-8-2007 (Β' 1673) «Δικαιολογητικά για την τήρηση των μητρώων του ν. 3310/2005 όπως τροποποιήθηκε με το ν. 3414/2005».

Για την περίπτωση του άρθρου 22.Α.9. της παρούσας διακήρυξης, υπεύθυνη δήλωση του προσφέροντος ότι δεν έχει εκδοθεί σε βάρος του απόφαση αποκλεισμού, σύμφωνα με το άρθρο 74 του ν. 4412/2016.

23.4. Δικαιολογητικά απόδειξης καταλληλότητας για την άσκηση της επαγγελματικής δραστηριότητας του άρθρου 22.Β

(α) Όσον αφορά την καταλληλότητα για την άσκηση της επαγγελματικής δραστηριότητας, οι προσφέροντες που είναι εγκατεστημένοι στην Ελλάδα υποβάλλουν βεβαίωση εγγραφής στο Μ.Ε.ΕΠ στην κατηγορία έργων **ΟΙΚΟΔΟΜΙΚΩΝ Α2 τάξη και άνω** και για κοινοπραξίες το αντίστοιχο αναβαθμισμένο όριο λόγω κοινοπραξίας.

(β) Οι προσφέροντες που είναι εγκατεστημένοι σε λοιπά κράτη μέλη της Ευρωπαϊκής Ένωσης προσκομίζουν τις δηλώσεις και πιστοποιητικά που περιγράφονται στο Παράρτημα XI του Προσαρτήματος Α του ν. 4412/2016.

(γ) Οι προσφέροντες που είναι εγκατεστημένοι σε κράτος μέλος του Ευρωπαϊκού Οικονομικού Χώρου (Ε.Ο.Χ) ή σε τρίτες χώρες που έχουν υπογράψει και κυρώσει τη ΣΔΣ, στο βαθμό που η υπό ανάθεση δημόσια σύμβαση καλύπτεται από τα Παραρτήματα 1, 2, 4 και 5 και τις γενικές σημειώσεις του σχετικού με την Ένωση Προσαρτήματος Ι της ως άνω Συμφωνίας, ή σε τρίτες χώρες που δεν εμπίπτουν στην προηγούμενη περίπτωση και έχουν συνάψει διμερείς ή πολυμερείς συμφωνίες με την Ένωση σε θέματα διαδικασιών ανάθεσης δημοσίων συμβάσεων, προσκομίζουν πιστοποιητικό αντίστοιχου επαγγελματικού ή εμπορικού μητρώου. Στην περίπτωση που χώρα δεν τηρεί τέτοιο μητρώο, το έγγραφο ή το πιστοποιητικό μπορεί να αντικαθίσταται από ένορκη βεβαίωση ή, στα κράτη - μέλη ή στις χώρες όπου δεν προβλέπεται ένορκη βεβαίωση, από υπεύθυνη δήλωση του ενδιαφερομένου ενώπιον αρμόδιας δικαστικής ή διοικητικής αρχής, συμβολαιογράφου ή αρμόδιου επαγγελματικού ή εμπορικού οργανισμού της χώρας καταγωγής ή της χώρας όπου είναι εγκατεστημένος ο οικονομικός φορέας ότι δεν τηρείται τέτοιο μητρώο και ότι ασκεί τη δραστηριότητα του άρθρου 21 της παρούσας.

23.5. Δικαιολογητικά Οικονομικής και Χρηματοοικονομικής Επάρκειας του άρθρου 22.Γ

Η οικονομική και χρηματοοικονομική επάρκεια των οικονομικών φορέων αποδεικνύεται:

(α) για τις εγγεγραμμένες εργοληπτικές επιχειρήσεις στο Μ.Ε.ΕΠ:

- είτε από τη βεβαίωση εγγραφής στο Μ.Ε.Ε.Π, η οποία αποτελεί τεκμήριο των πληροφοριών που περιέχει

- είτε, στην περίπτωση που οι απαιτήσεις του άρθρου 22.Γ δεν καλύπτονται από τη βεβαίωση εγγραφής, με την υποβολή ενός ή περισσότερων από τα αποδεικτικά μέσα που προβλέπονται στο Μέρος I του Παραρτήματος XII (Αποδεικτικά μέσα για τα κριτήρια επιλογής) του Προσαρτήματος Α του ν. 4412/2016.

Σε κάθε περίπτωση, η βεβαίωση εγγραφής μπορεί να υποβάλλεται για την απόδειξη μόνο ορισμένων απαιτήσεων οικονομικής και χρηματοοικονομικής επάρκειας του άρθρου 22.Γ, ενώ για την απόδειξη των λοιπών απαιτήσεων μπορούν να προσκομίζονται ένα ή περισσότερα από τα αποδεικτικά μέσα που προβλέπονται στο Μέρος I του Παραρτήματος XII του ν. 4412/2016, ανάλογα με την τιθέμενη στο άρθρο 22.Γ απαίτηση.

Ειδικά, για την απόδειξη της απαίτησης της μη υπέρβασης των ανώτατων επιτρεπτών ορίων ανεκτέλεστο υπολοίπου εργολαβικών συμβάσεων:

- με την υποβολή ενημερότητας πτυχίου εν ισχύει ή
- με την υποβολή υπεύθυνης δήλωσης του προσωρινού αναδόχου, συνοδευόμενης από πίνακα όλων των υπό εκτέλεση έργων (είτε ως μεμονωμένος ανάδοχος είτε στο πλαίσιο κοινοπραξίας ή υπεργολαβίας) και αναφορά για το ανεκτέλεστο υπόλοιπο ανά έργο και το συνολικό ανεκτέλεστο, για τις εργοληπτικές επιχειρήσεις που δεν διαθέτουν ενημέρωση πτυχίου κατά τις κείμενες διατάξεις

(β) Οι αλλοδαποί οικονομικοί φορείς που είναι εγγεγραμμένοι σε **επίσημους καταλόγους** ή διαθέτουν πιστοποιητικό από οργανισμούς πιστοποίησης που συμμορφώνονται με τα ευρωπαϊκά πρότυπα πιστοποίησης, κατά την έννοια του Παραρτήματος VII του Προσαρτήματος Α' του ν. 4412/2016, μπορούν να προσκομίζουν στις αναθέτουσες αρχές πιστοποιητικό εγγραφής, εκδιδόμενο από την αρμόδια αρχή ή το πιστοποιητικό που εκδίδεται από τον αρμόδιο οργανισμό πιστοποίησης, κατά τα οριζόμενα στο άρθρο 83 ν. 4412/2016 και στην παράγραφο 9 του παρόντος άρθρου.

(γ) Οι αλλοδαποί οικονομικοί φορείς που δεν είναι εγγεγραμμένοι σε επίσημους καταλόγους ή διαθέτουν πιστοποιητικό από οργανισμούς πιστοποίησης κατά τα ανωτέρω, υποβάλλουν ως δικαιολογητικά ένα ή περισσότερα από τα αποδεικτικά μέσα που προβλέπονται στο Μέρος I του Παραρτήματος XII του ν. 4412/2016.

23.6. Δικαιολογητικά Τεχνικής και Επαγγελματικής Ικανότητας του άρθρου 22.Δ

Η τεχνική και επαγγελματική ικανότητα των οικονομικών φορέων αποδεικνύεται:

(α) για τις εγγεγραμμένες εργοληπτικές επιχειρήσεις στο Μ.Ε.Ε.Π.

- είτε από τη βεβαίωση εγγραφής στο Μ.Ε.Ε.Π, η οποία αποτελεί τεκμήριο των πληροφοριών που περιέχει
- είτε, στην περίπτωση που οι απαιτήσεις του άρθρου 22.Δ δεν καλύπτονται από τη βεβαίωση εγγραφής, με την υποβολή ενός ή περισσότερων από τα αποδεικτικά μέσα που προβλέπονται στο Μέρος II του Παραρτήματος XII (Αποδεικτικά μέσα για τα κριτήρια επιλογής) του Προσαρτήματος Α του ν. 4412/2016 ανάλογα με την τιθέμενη στο άρθρο 22.Δ απαίτηση.

Σε κάθε περίπτωση, η βεβαίωση εγγραφής μπορεί να υποβάλλεται για την απόδειξη μόνο ορισμένων απαιτήσεων τεχνικής και επαγγελματικής ικανότητας του άρθρου 22.Δ, ενώ για την απόδειξη των λοιπών απαιτήσεων μπορούν να προσκομίζονται ένα ή περισσότερα από τα αποδεικτικά μέσα που προβλέπονται στο Μέρος II του Παραρτήματος XII του ν. 4412/2016.

(β) Οι αλλοδαποί οικονομικοί φορείς που είναι εγγεγραμμένοι σε **επίσημους καταλόγους** ή διαθέτουν πιστοποιητικό από οργανισμούς πιστοποίησης που συμμορφώνονται με τα ευρωπαϊκά πρότυπα πιστοποίησης, κατά την έννοια του Παραρτήματος VII του Προσαρτήματος Α' του ν. 4412/2016, μπορούν να προσκομίζουν στις αναθέτουσες αρχές πιστοποιητικό εγγραφής εκδιδόμενο από την αρμόδια αρχή ή το πιστοποιητικό που εκδίδεται από τον αρμόδιο οργανισμό πιστοποίησης, κατά τα οριζόμενα στο άρθρο 83 ν. 4412/2016 και στην παράγραφο 9 του παρόντος άρθρου.

(γ) Οι αλλοδαποί οικονομικοί φορείς που δεν είναι εγγεγραμμένοι σε επίσημους καταλόγους ή διαθέτουν πιστοποιητικό από οργανισμούς πιστοποίησης κατά τα ανωτέρω, υποβάλλουν ως δικαιολογητικά ένα ή περισσότερα από τα αποδεικτικά μέσα που προβλέπονται στο Μέρος II του Παραρτήματος XII του ν. 4412/2016.

23.7. Δικαιολογητικά για πρότυπα διασφάλισης ποιότητας και πρότυπα περιβαλλοντικής διαχείρισης του άρθρου 22.Ε

Δεν απαιτούνται.

23.8. Σχετικά με τον έλεγχο νομιμοποίησης του προσωρινού αναδόχου:

Σε περίπτωση νομικού προσώπου, υποβάλλονται ηλεκτρονικά, στον φάκελο “Δικαιολογητικά Προσωρινού Αναδόχου, τα νομιμοποιητικά έγγραφα από τα οποία προκύπτει η εξουσία υπογραφής του νομίμου εκπροσώπου.

Εάν ο προσφέρων είναι Α.Ε και Ε.Π.Ε :

1. ΦΕΚ σύστασης,
2. Αντίγραφο του ισχύοντος καταστατικού με το ΦΕΚ στο οποίο έχουν δημοσιευτεί όλες οι μέχρι σήμερα τροποποιήσεις αυτού ή επικυρωμένο αντίγραφο κωδικοποιημένου καταστατικού (εφόσον υπάρχει)
3. ΦΕΚ στο οποίο έχει δημοσιευτεί το πρακτικό ΔΣ εκπροσώπησης του νομικού προσώπου,
4. Πρακτικό Δ.Σ περί έγκρισης συμμετοχής στο διαγωνισμό, στο οποίο μπορεί να περιέχεται και εξουσιοδότηση (εφόσον αυτό προβλέπεται από το καταστατικό του υποψηφίου αναδόχου) για υπογραφή και υποβολή προσφοράς σε περίπτωση που δεν υπογράφει ο ίδιος ο νόμιμος εκπρόσωπος του φορέα την προσφορά και τα λοιπά απαιτούμενα έγγραφα του διαγωνισμού και ορίζεται συγκεκριμένο άτομο,
5. Πιστοποιητικό αρμόδιας δικαστικής ή διοικητικής αρχής περί τροποποιήσεων του καταστατικού / μη λύσης της εταιρείας, το οποίο πρέπει να έχει εκδοθεί το πολύ τρεις (3) μήνες πριν από την ημερομηνία υποβολής προσφορών.

Εάν ο προσφέρων είναι Ο.Ε, Ε.Ε , ΙΚΕ:

1. Αντίγραφο του καταστατικού, με όλα τα μέχρι σήμερα τροποποιητικά, ή φωτοαντίγραφο επικυρωμένου, από δικηγόρο, κωδικοποιημένου καταστατικού, εφόσον υπάρχει.
2. Πιστοποιητικά αρμόδιας δικαστικής ή διοικητικής αρχής περί των τροποποιήσεων του καταστατικού.
Σε περίπτωση εγκατάστασης τους στην αλλοδαπή, τα δικαιολογητικά σύστασής τους εκδίδονται με βάση την ισχύουσα νομοθεσία της χώρας που είναι εγκατεστημένα, από την οποία και εκδίδεται το σχετικό πιστοποιητικό.

23.9. Επίσημοι κατάλογοι εγκεκριμένων οικονομικών φορέων

(α) Οι οικονομικοί φορείς που είναι εγγεγραμμένοι σε επίσημους καταλόγους ή διαθέτουν πιστοποίηση από οργανισμούς πιστοποίησης που συμμορφώνονται με τα ευρωπαϊκά πρότυπα πιστοποίησης, κατά την έννοια του Παραρτήματος VII του Προσαρτήματος Α του ν. 4412/2016, μπορούν να υποβάλλουν στις αναθέτουσες αρχές πιστοποιητικό εγγραφής εκδιδόμενο από την αρμόδια αρχή ή το πιστοποιητικό που εκδίδεται από τον αρμόδιο οργανισμό πιστοποίησης.

Στα πιστοποιητικά αυτά αναφέρονται τα δικαιολογητικά βάσει των οποίων έγινε η εγγραφή των εν λόγω οικονομικών φορέων στον επίσημο κατάλογο ή η πιστοποίηση και η κατάταξη στον εν λόγω κατάλογο.

Η πιστοποιούμενη εγγραφή στους επίσημους καταλόγους από τους αρμόδιους οργανισμούς ή το πιστοποιητικό, που εκδίδεται από τον οργανισμό πιστοποίησης, συνιστά τεκμήριο καταλληλότητας όσον αφορά τις απαιτήσεις ποιοτικής επιλογής, τις οποίες καλύπτει ο επίσημος κατάλογος ή το πιστοποιητικό.

Οι οικονομικοί φορείς που είναι εγγεγραμμένοι σε επίσημους καταλόγους απαλλάσσονται από την υποχρέωση υποβολής των δικαιολογητικών που αναφέρονται στο πιστοποιητικό εγγραφής τους.

(β) Οι οικονομικοί φορείς που είναι εγγεγραμμένοι στο Μ.Ε.ΕΠ. εφόσον υποβάλλουν «Ενημερότητα Πτυχίου» εν ισχύ, απαλλάσσονται από την υποχρέωση υποβολής των δικαιολογητικών :

- απόσπασμα ποινικού μητρώου του άρθρου 23.3.(α) της παρούσας για τον Πρόεδρο και Διευθύνοντα Σύμβουλο εργοληπτικής επιχείρησης. Για τα λοιπά μέλη του Δ.Σ της εταιρείας, θα πρέπει να υποβληθεί αυτοτελώς απόσπασμα ποινικού μητρώου, καθόσον τα πρόσωπα αυτά δεν καλύπτονται από την Ενημερότητα Πτυχίου.

- φορολογική και ασφαλιστική ενημερότητα του άρθρου 23.3.(β) της παρούσας.

- τα πιστοποιητικά από το αρμόδιο Πρωτοδικείο και το ΓΕΜΗ του άρθρου 23.3.(γ) της παρούσας υπό την προϋπόθεση όμως ότι καλύπτονται πλήρως (όλες οι προβλεπόμενες περιπτώσεις) από την Ενημερότητα Πτυχίου.

- το πιστοποιητικό από το αρμόδιο επιμελητήριο όσον αφορά το λόγο αποκλεισμού του άρθρου 22. Α.4. (θ).

- το πιστοποιητικό της αρμόδιας αρχής για την ονομαστικοποίηση των μετοχών του άρθρου 23.3. (στ).

- τα αποδεικτικά έγγραφα νομιμοποίησης της εργοληπτικής επιχείρησης.

Σε περίπτωση που κάποιο από τα ανωτέρω δικαιολογητικά έχει λήξει, προσκομίζεται το σχετικό δικαιολογητικό εν ισχύ. Εφόσον στην Ενημερότητα Πτυχίου δεν αναφέρεται ρητά ότι τα στελέχη του πτυχίου του προσφέροντα είναι ασφαλιστικώς ενήμερα στο ΕΤΑΑ- ΤΣΜΕΔΕ, ο προσφέρων προσκομίζει επιπλέον της Ενημερότητας Πτυχίου, ασφαλιστική ενημερότητα για τα στελέχη αυτά.

23.10. Δικαιολογητικά για την απόδειξη της στήριξης σε ικανότητες άλλων φορέων (δάνειας εμπειρίας) του άρθρου 22.ΣΤ

Στην περίπτωση που οικονομικός φορέας επιθυμεί να στηριχθεί στις ικανότητες άλλων φορέων, η απόδειξη ότι θα έχει στη διάθεσή του τους αναγκαίους πόρους, γίνεται με την υποβολή σχετικού συμφωνητικού των φορέων αυτών για τον σκοπό αυτό.

Άρθρο 24 : Περιεχόμενο Φακέλου Προσφοράς

24.1 Η προσφορά των διαγωνιζομένων περιλαμβάνει τους ακόλουθους ηλεκτρονικούς υποφακέλους:

(α) υποφάκελο με την ένδειξη «Δικαιολογητικά Συμμετοχής»

(β) υποφάκελο με την ένδειξη «Οικονομική Προσφορά»

σύμφωνα με τα κατωτέρω:

24.2 Ο ηλεκτρονικός υποφάκελος «Δικαιολογητικά Συμμετοχής» πρέπει, επί ποινή αποκλεισμού, να περιέχει τα ακόλουθα:

- α) το Τυποποιημένο Έντυπο Υπεύθυνης Δήλωσης (ΤΕΥΔ)

- β) την εγγύηση συμμετοχής, του άρθρου 15 της παρούσας.

24.3 Ο ηλεκτρονικός υποφάκελος «Οικονομική Προσφορά» περιέχει το ψηφιακά υπογεγραμμένο αρχείο pdf, το οποίο παράγεται από το υποσύστημα, αφού συμπληρωθούν καταλλήλως οι σχετικές φόρμες.

Άρθρο 25: Υπεργολαβία

25.1. Ο προσφέρων οικονομικός φορέας αναφέρει στην προσφορά του το τμήμα της σύμβασης που προτίθεται να αναθέσει υπό μορφή υπεργολαβίας σε τρίτους, καθώς και τους υπεργολάβους που προτείνει.

25.2. Η τήρηση των υποχρεώσεων της παρ. 2 του άρθρου 18 του ν 4412/2016 από υπεργολάβους δεν αίρει την ευθύνη του κυρίου αναδόχου.

25.3.

25.4 Η αναθέτουσα αρχή:

α) επαληθεύει υποχρεωτικά τη συνδρομή των λόγων αποκλεισμού του άρθρου 22 Α της παρούσας για τους υπεργολάβους και ότι διαθέτουν τα αντίστοιχα προσόντα για την εκτέλεση του έργου που αναλαμβάνουν σύμφωνα με το άρθρο 165 του ν. 4412/2016, με το Τυποποιημένο Έντυπο Υπεύθυνης Δήλωσης (ΤΕΥΔ).

β) απαιτεί υποχρεωτικά από τον οικονομικό φορέα να αντικαταστήσει έναν υπεργολάβο, όταν από την ως άνω επαλήθευση προκύπτει ότι συντρέχουν λόγοι αποκλεισμού του και ότι δεν καλύπτει τα αντίστοιχα προσόντα για την εκτέλεση του έργου που αναλαμβάνει σύμφωνα με το άρθρο 165 του ν. 4412/2016.

Άρθρο 26 : Διάφορες ρυθμίσεις

26.1 Η έγκριση κατασκευής του δημοπρατούμενου έργου, αποφασίστηκε με την αριθμ. Απόφαση Οικονομικής Επιτροπής.

26.2 Ο Κύριος του Έργου μπορεί να εγκαταστήσει για το έργο αυτό Τεχνικό Σύμβουλο. Ο Ανάδοχος του έργου, έχει την υποχρέωση να διευκολύνει τις δραστηριότητες του Τεχνικού Συμβούλου, που πηγάζουν από τη συμβατική σχέση της Υπηρεσίας με αυτόν.

26.3......

ΚΑΙΣΑΡΙΑΝΗ 26/7/2018

ΣΥΝΤΑΧΘΗΚΕ

**ΤΜΗΜΑ ΜΕΛΕΤΩΝ
& ΕΚΤΕΛΕΣΗΣ ΕΡΓΩΝ**

**ΕΙΡΗΝΗ ΤΑΜΠΑΚΗ
ΠΟΛΙΤΙΚΟΣ ΜΗΧΑΝΙΚΟΣ**

ΕΛΕΓΧΘΗΚΕ & ΘΕΩΡΗΘΗΚΕ

**Η ΔΙΕΥΘΥΝΤΡΙΑ ΤΕΧΝΙΚΩΝ
ΥΠΗΡΕΣΙΩΝ**

**ΚΩΝΣΤΑΝΤΟΠΟΥΛΟΥ ΒΑΣΙΛΙΚΗ
ΑΡΧΙΤΕΚΤΩΝ ΜΗΧΑΝΙΚΟΣ**

Μελέτη: «Απαιτούμενες παρεμβάσεις στους αύλειους και άλλους χώρους των Σχολείων», (γήπεδα σχολείων, χώροι προαυλείων, αίθουσες), προϋπολογισμού μελέτης **168.895,34€** πλέον Φ.Π.Α. 24%.

Τεχνική Περιγραφή που συνοδεύεται από φωτογραφίες της υφιστάμενης κατάστασης & Κοστολόγηση των εργασιών.

ΓΕΝΙΚΑ

Η παρούσα Τεχνική Περιγραφή αφορά στις επισκευαστικές εργασίες υπέρ της ασφάλειας για τους αύλειους χώρους των κάτωθι σχολικών μονάδων του Δήμου Καισαριανής Αττικής, σύμφωνα με τα σχέδια και τα τεύχη της μελέτης, τις οδηγίες της Υπηρεσίας και του κανόνες της τέχνης και της επιστήμης. Οι σχολικές μονάδες είναι οι παρακάτω:

ΣΧΟΛΕΙΑ	ΔΙΕΥΘΥΝΣΗ	ΤΗΛΕΦΩΝΑ
1 ^ο Δημοτικό	Εθν. Αντίστασης 113	210-7227256 mail@1dim- kaisar.att.sch.gr
2 ^ο Δημοτικό	Θερμοπυλών & Ειρήνης	210-7238044 6979207818 mail@2dim- kaisar.att.sch.gr
3 ^ο Δημοτικό	Ηρ. Κωνσταντοπούλου	210-7651841 mail@3dim-kaisar.att.sch.gr
6 ^ο Δημοτικό	Ηρ. Κωνσταντοπούλου	210-7662750 mail@6dim- kaisar.att.sch.gr
7ο Δημοτικό	Εθν. Αντίστασης 113	210-7224873 & φαξ mail@7dim- kaisar.att.sch.gr
Ειδικό Πειραματικό (Ρόζα Ιμβριώτη)	Φιλαδέλφειας & Σολομωνίδου	210-7211289
4 ^ο - 5 ^ο Νηπιαγωγείο	Ηρ. Κωνσταντοπούλου	210-7660145 mail@4nip-kaisar.att.sch.gr 210-7660486 mail@5nip-kaisar.att.sch.gr
1 ^ο Γυμνάσιο	Ηρ. Κωνσταντοπούλου	210-7654441 mail@1gim- kaisar.att.sch.gr φαξ 2107654411
2ο Γυμνάσιο	Ηρ. Κωνσταντοπούλου	210-7650522 210-7650776 mail@2gim- kaisar.att.sch.gr φαξ 2107609077
1 ^ο Λύκειο	Ηρ. Κωνσταντοπούλου	210-7666391 210-7608167 Φαξ mail@1lyk- kaisar.att.sch.gr φαξ 2107608167 & 2107653334

2ο Λύκειο	Ηρ. Κωνσταντοπούλου	210-7645757 210-7659700 mail@2lyk- kaisar.att.sch.gr φαξ 2107659700
1 ^ο ΕΠΑΛ	Ηρ. Κωνσταντοπούλου & Ναυπακτίας	210-7669733 fax 210-7669943 mail@1epal- kaisar.att.sch.gr φαξ 2107669684 210-7669944 210-7223157 φαξ 2107669684
2 ^ο ΕΚ ΚΑΙΣΑΡΙΑΝΗΣ	Ηρ. Κωνσταντοπούλου & Ναυπακτίας	2107692280 2107656905 φαξ 2107656905 mail@2sek-a-ath.att.sch.gr

Οι υποψήφιες εργοληπτικές επιχειρήσεις θα πρέπει να επισκεφθούν όλους τους αύλειους χώρους των σχολικών μονάδων που περιλαμβάνονται στο έργο, να διενεργήσουν επιτόπια έρευνα των συνθηκών και των πραγματικών στοιχείων του έργου και όλων των θέσεων και μεγεθών εκτέλεσης των εργασιών και έπειτα να συντάξουν την οικονομική τους προσφορά.

Επίσης ίσως απαιτηθεί οι εργασίες να γίνουν και κατά την περίοδο λειτουργίας των σχολικών μονάδων και θα πρέπει να ληφθεί ειδική μέριμνα ώστε είναι ασφαλείς και να μη ενοχλούνται οι μαθητές και το προσωπικό των σχολείων. Ενδεικτικά αναφέρεται ότι ίσως οι εργασίες να απαιτηθεί να γίνουν και μετά την λήξη του ωραρίου λειτουργίας των σχολείων ή κατά την διάρκεια του σαββατοκύριακου ή σε ημέρες αργιών. Ο ανάδοχος θα πρέπει να εξασφαλίσει με μέριμνα και δαπάνη του όλες τις αναγκαίες άδειες.

Δεν πρέπει να παραμένουν ημιτελείς εργασίες, υλικά και εργαλεία στον χώρο των σχολείων. Αν καταστεί απολύτως απαραίτητο να παραμείνουν, θα πρέπει να υπάρχει κατάλληλη σήμανση και διατάξεις προστασίας για αποφυγή ατυχημάτων. Όταν εκτελούνται εργασίες κατά την διάρκεια λειτουργίας των σχολείων θα πρέπει να λαμβάνονται από τον ανάδοχο όλα τα απαιτούμενα από την νομοθεσία μέτρα ασφαλείας και να υπάρχει συνεχής συνεννόηση με τους υπευθύνους των σχολικών μονάδων για να μην δημιουργηθούν απρόοπτα και ατυχήματα.

Σε κάθε περίπτωση, οι κεντρικές είσοδοι, οι χώροι κυκλοφορίας και εξυπηρέτησης μαθητών και προσωπικού θα πρέπει να είναι καθημερινά καθαροί και προσπελάσιμοι και απόλυτα ασφαλείς για την απρόσκοπτη λειτουργία των σχολείων.

Περιλαμβάνονται όλες οι μετακινήσεις (χωρίς την χρήση μηχανικών μέσων) εντός και εκτός των αύλειων χώρων των σχολικών μονάδων και οι προσωρινές εναποθέσεις των προϊόντων αποξηλώσεων (όπου απαιτηθεί) σε ασφαλείς και κατάλληλα προστατευμένες θέσεις, προκειμένου να φορτωθούν στα μεταφορικά μέσα και να απομακρυνθούν. Επίσης, όπου απαιτείται, θα γίνεται χρήση κάδων με ενισχυμένο μουσαμά επικάλυψης και σωληνώσεων (χοάνες) για την συγκέντρωση και αποκομιδή των προϊόντων καθαιρέσεων – αποξηλώσεων και λοιπών αχρήστων εργοταξιακών υλικών.

Επίσης περιλαμβάνονται όλες οι απαιτούμενες φορτοεκφορτώσεις (χωρίς χρήση μηχανικών μέσων) και οι μεταφορές των προϊόντων αποξηλώσεων και η απόρριψή τους σε χώρους που επιτρέπεται από τις αρχές.

Θα γίνεται καθαρισμός όλων των χώρων μετά την ολοκλήρωση των εργασιών και την αποκομιδή των ανωτέρω προϊόντων.

Ακόμα περιλαμβάνονται όλες οι τυχόν απαιτούμενες για την εκτέλεση των εργασιών μετακινήσεις (χωρίς την χρήση μηχανικών μέσων) και προσωρινές εναποθέσεις του υπάρχοντος κινητού εξοπλισμού των σχολείων, μετά της απαιτούμενης κάλυψης προστασίας κατά την εκτέλεση των εργασιών.

Τέλος μετά τις αποκαταστάσεις θα πρέπει να γίνει πλήρης καθαρισμός ακόμη και της σκόνης ώστε να παραδοθούν προς χρήση.

ΤΕΧΝΙΚΗ ΠΕΡΙΓΡΑΦΗ ΕΡΓΑΣΙΩΝ

ΣΥΓΚΡΟΤΗΜΑ «ΒΕΝΙΖΕΛΟΥ» (Αποτελείται από τα 1^ο & 7^ο Δημοτικά Σχολεία και το 1^ο Νηπιαγωγείο)



● 1ο ΔΗΜΟΤΙΚΟ ΣΧΟΛΕΙΟ ΚΑΙΣΑΡΙΑΝΗΣ

Όψη μπροστά



ΑΥΛΕΙΟΣ ΧΩΡΟΣ

✚ ΓΗΠΕΔΑ ΒΟΛΕΪ & ΜΠΑΣΚΕΤ & ΘΕΑΤΡΑΚΙ

Κατασκευάζεται νέος ελαστικός τάπητας μετά την αποξήλωση του υπάρχοντος (σε όλη την επιφάνεια και έξω από την διαγράμμιση του γηπέδου). Γίνεται η διαγράμμιση του γηπέδου για Μπάσκετ και Βόλεϊ.

Πλήρης και επιμελημένος καθαρισμός της υπάρχουσας επιφάνειας.

Διάστρωση στην ασφαλτική επιφάνεια μίγματος ασφαλτικού γαλακτώματος, αδρανούς, απαλλαγμένου αργίλου, τσιμέντου κλπ με ελαστική σπάτουλα για εξομάλυνση της ασφαλτικής επιφάνειας.

Διάστρωση χυτού συνθετικού ελαστικού τάπητα μέσου πάχους τουλάχιστον 2 χιλ., ο οποίος αποτελείται από πλαστικά χρωματισμένα υλικά με χρώματα που αντέχουν στις υπεριώδεις ακτίνες και λεπτόκοκκα σκληρά αδρανή. Ο παραπάνω τάπητας επιτυγχάνεται με τη διαδοχική τοποθέτηση σταυροειδών στρώσεων της ίδιας σύνθεσης, δηλαδή παρουσιάζεται με τη μορφή μιας μάζας που διαλύεται και τοποθετείται σε πολλές στρώσεις της ίδιας σύνθεσης.

Η εμφάνιση και τα χαρακτηριστικά του πρέπει να είναι αυτά μιας στρώσης αφού σκληρυνθεί, ο χρωματισμός του να είναι ματ και να έχει εμφάνιση ελαφρώς κοκκώδη. Όλο το μίγμα πρέπει να είναι υψηλής σταθερότητας, να μην υγροποιείται, να μην λεκιάζει, να μην παγώνει, να μη δημιουργεί αντανakλάσεις και να μη χρειάζεται στέγνωμα. Επίσης πρέπει να πληρεί τις προδιαγραφές της Τεχνικής Περιγραφής σε ότι αφορά επιμήκυνση, διαπερατότητα, αντοχή σε καύση, φθορά, ευλιγισία, ελαστικότητα, ολισθηρότητα κλπ.

Στην τιμή μονάδος περιλαμβάνεται και η πλήρης γραμμογράφηση με διάφορα χρώματα.

Τάπητας Βόλεϊ 216μ2



Τάπητας Μπάσκετ 302μ2



Τάπητας Θεατράκι 160μ2



● **2ο ΔΗΜΟΤΙΚΟ ΣΧΟΛΕΙΟ ΚΑΙΣΑΡΙΑΝΗΣ**

Διαμόρφωση χώρου E= 12μ2 με χρήση αποθήκης ως χώρου Σίτισης.

Αποξήλωση υφιστάμενου εσωτερικού χωρίσματος και θύρας, διάνοιξη και τοποθέτηση παραθύρου αλουμινίου με σίτα επί εξωτερικής τοιχοποιίας, τοποθέτηση πάγκου με κάτωθεν & άνωθεν ντουλαπιού μήκους 1,50μ με υποδομή 3 πριζών. Τοποθέτηση δαπέδου πλακιδίων και ενίσχυση υφιστάμενου εσωτερικού φωτισμού με φωτιστικά σώματα led (4 τεμάχια). Μερεμέτια και βάψιμο χώρου και εξωτερικής πόρτας εισόδου στον χώρο. Πλήρης ανακατασκευή – διαμόρφωση (υλικά και εργασία).

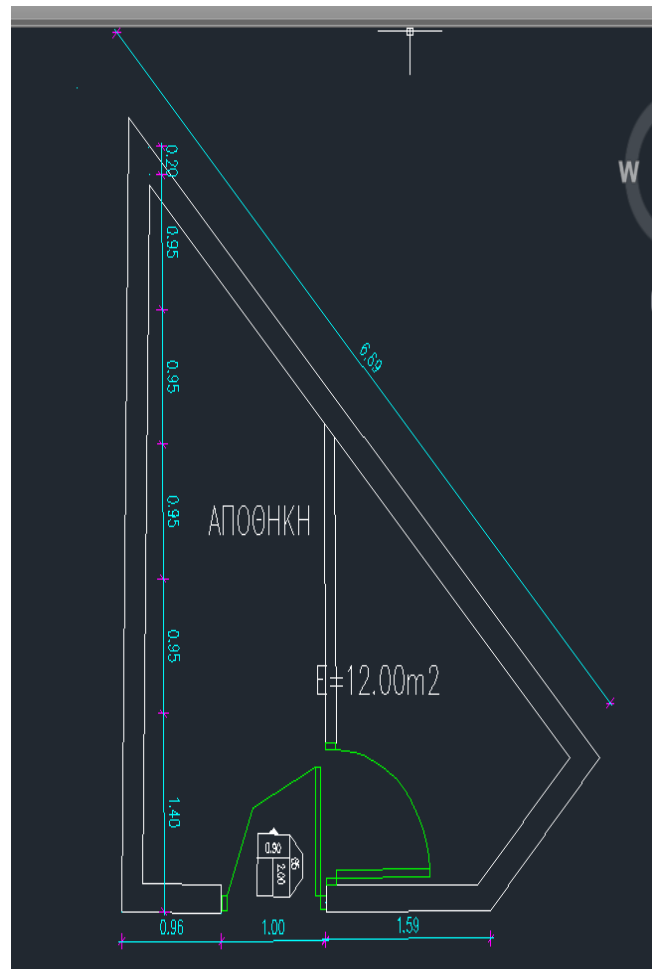

3ο ΔΗΜΟΤΙΚΟ ΣΧΟΛΕΙΟ ΚΑΙΣΑΡΙΑΝΗΣ



Διάστρωση με ελαστικό τάπητα σε όλο τον υπαίθριο χώρο του δημοτικού σχολείου & διαμόρφωση για τα ΓΗΠΕΔΑ.

🚧 Κατασκευάζεται νέος ελαστικός τάπητας μετά την αποξήλωση του υπάρχοντος μετά διαγραμμίσεων (σύμφωνα με τις προδιαγραφές που έχουν προαναφερθεί).

Συνολική Επιφάνεια Αυλής προς επίστρωση: 2100μ²





- **Διαμόρφωση χώρου Σίτισης στο προαύλιο με καθιστικά και ξύλινα τραπέζια γειτνιάζοντα στον χώρο του κυλικείου**

Τοποθέτηση 4 καθιστικών συστημάτων ενδεικτικού τύπου:

ΠΑΓΚΟΣ ΠΙΚ ΝΙΚ

Από εμποτισμένη ξυλεία 4,5X12εκ.

Συνολική διάσταση 160X180εκ.

Τραπέζι 80X180εκ.

Παγκάκι 26X180εκ.



- **ΞΥΛΙΝΟ ΣΤΕΓΑΣΤΡΟ διαστάσεων 5,80μ X 8,70μ.**

Τοποθέτηση στεγάστρου εσωτερικά της αυλής παραπλεύρως του κυλικείου που αποτελείται από: Ξύλινη πέργκολα βαρέως **τύπου 6 φατνωμάτων 2,90x2,90μ έκαστο**. Η κατασκευή της πέργκολας γίνεται από εμποτισμένη ξυλεία (ορθοστάτες και δοκοί) διατομής 10x10εκ. και ενδιάμεσα δοκοί διαστάσεων 8x8εκ. Η πέργκολα στο άνω τμήμα της θα φέρει αδιάβροχη τέντα αντιανεμικά στηριγμένη σε κάθε φατνωμα και στις 3 πλευρές θα φέρει καφασωτό για προστασία από ανεμοβρόχι και επίσης πάγκο καθιστικό στην 1 μεγάλη πλευρά.

Κατασκευάζεται μετά όλων των απαιτούμενων εκσκαφών και σκυροδετήσεων βάσεων ορθοστατών που στηρίζονται σε γαλβανισμένα μεταλλικά στηρίγματα.

Επισημαίνεται ότι η τοπική καθαίρεση των παντός είδους υφιστάμενων επιστρώσεων δαπέδων (σκυρόδεμα, κλπ) και οι εκσκαφές για την κατασκευή των βάσεων θα γίνονται με ιδιαίτερη προσοχή και επιμέλεια για την αποτροπή δημιουργίας φθρών στο υπόλοιπο δάπεδο και όπου απαιτείται θα γίνεται χάραξη – κοπή του περιγράμματος με κατάλληλο ηλεκτρικό τροχό.

Επίσης πρέπει να δοθεί μεγάλη προσοχή για τυχόν διέλευση υπογείων δικτύων στις θέσεις των θεμελίων, προκειμένου σε συνεργασία με την επίβλεψη να γίνουν οι απαιτούμενες μετατοπίσεις.

Περιλαμβάνονται όλες οι απαιτούμενες εργασίες πλήρους κατεργασίας των ξύλινων στοιχείων, ροκάνισμα, πλάνισμα, τρίψιμο, βερνίκωμα με ειδικό αντιμυκητιακό και αδιαβροχοποιητικό βερνίκι σε δύο τουλάχιστον στρώσεις, μόρφωση ακμών, και η κάλυψη της οροφής.

Στις εργασίες περιλαμβάνονται:

- Η προμήθεια και μεταφορά και τοποθέτηση επί τόπου του έργου όλων των υλικών.

Σε όλους τους ορθοστάτες από τις πέργκολες τοποθετούνται ειδικά προστατευτικά στρώματα κολώνας με αυτοκόλλητο τύπου Velcro σε ύψος 2,00μ από το δάπεδο και καλύπτουν όλη την περίμετρο του ορθοστάτη. Αποτελούνται από συμπιεσμένο και ανθεκτικό αφρολέξ 300D πάχους τουλάχιστον 5εκ. με εξωτερικό περίβλημα από υλικό συνθετική δερματίνη υψηλής αντοχής και κατάλληλη για εξωτερικούς χώρους, σύμφωνα και με τις οδηγίες του κατασκευαστικού οίκου.



6° ΔΗΜΟΤΙΚΟ ΣΧΟΛΕΙΟ ΚΑΙΣΑΡΙΑΝΗΣ



🚧 Διάστρωση με ελαστικό τάπητα σε όλο τον υπαίθριο χώρο του δημοτικού σχολείου & διαμόρφωση για τα ΓΗΠΕΔΑ & σχετικές γραμμογραφήσεις. Προδιαγραφές ως αναφέρθηκαν στο 1° δημοτικό.

Συνολική Επιφάνεια Αυλής προς επίστρωση: 760μ²







Αντιολισθηρό γήπεδο στον χώρο της αυλής διαστάσεων 30μx15μ = 450μ² μετά γραμμογράφησης για μπάσκετ & βόλεϋ. Κατασκευάζεται νέος ελαστικός τάπητας μετά διαγραμμίσεων (σύμφωνα με τις προδιαγραφές που έχουν προαναφερθεί).

Προαύλιο 800μ²

Διαμόρφωση χώρου παιχνιδιού εκεί όπου υπάρχουν όργανα Παιδικής Χαράς με αντικατάσταση κατεστραμμένου γρασιδιού με πλάκες ελαστικές ειδικές για χρήση παιδικής Χαράς μετά της υποδομής.

Επιστρώσεις εδάφους με ελαστικά πλακίδια υδατοπερατά ασφαλείας ενδεικτικού τύπου Euroflex /Kreibrurg πάχους έως 4cm ανάλογα με τις απαιτήσεις του ΠΡΟΤΥΠΟΥ ΑΣΦΑΛΕΙΑΣ και το ύψος πτώσης του οργάνου και με πιστοποίηση EBETAM ή αντίστοιχου φορέα.

Επιστρώσεις με ελαστικά πλακίδια υδατοπερατά ασφαλείας ενδεικτικού τύπου Euroflex (της εταιρείας Kreibrurg ή αντίστοιχης) από συγκολλημένους κόκκους ελαστικού με EPDM, επιφάνεια αποχρώσεως κόκκινης ή παρόμοιου. Τα ελαστικά πλακίδια ασφαλείας να πληρούν τις απαιτήσεις των σχετικών κανονισμών και Προδιαγραφών ασφαλείας. Έχουν διαστάσεις 500X500 mm και πάχος που ποικίλει ανάλογα με τις απαιτήσεις ασφαλείας του κάθε οργάνου (εξαρτώμενο από το ύψος πτώσης του εκάστοτε παιχνιδιού) από 40 έως 80 mm και μανοπαγούς υψής (όχι πολλαπλών στρώσεων).

Αποτελούνται από ανακυκλωμένα ελαστικά (90%) και πολυουρεθάνη (10%) και έχουν βάρος που ποικίλει ανάλογα με το πάχος του κάθε πλακιδίου, με ελαστικό ενδεικτικά τα 26,60 kg/m² (π.χ. 6,65kgr ανά τεμάχιο για τα πλακίδια διαστάσεων 500 X 500 X 40 mm, έως 14,00 kgr ανά τεμάχιο για τα πλακίδια διαστάσεων 500 X 500 X 90 mm). Ανάλογα τον προμηθευτή μπορούν να υπάρξουν μικροδιαφορές στο βάρος.

Η πυκνότητα ποικίλει, ανάλογα με τον προμηθευτή, ενδεικτικά από 665 kgr/m³ έως 820 kgr/m³, έχουν αντίσταση κατά της φωτιάς (ενδεικτικά class B - DIN 4102) , θερμική αγωγιμότητα περίπου 0,08 W/mk, αντοχή σε εφελκυσμό, αντίσταση κατά χημικών, αντίσταση κατά σπασίματος σε παγετό, αντίσταση κατά ρωγμών σε παγετό (ενδεικτικά 40oC χωρίς σπασίματα). Η κάτω επιφάνεια κάθε πλακιδίου είναι διαμορφωμένη κατάλληλα ώστε να επιτυγχάνεται η καλύτερη απορροή των υδάτων κυφελωτή). Τα πλακίδια συνδέονται μεταξύ τους με συνδετικούς πύρους (καβίλιες), σε εσοχές έτοιμες πάνω στις πλάκες, ώστε να εξασφαλίζεται σταθερή λαστιχωμένη επιφάνεια και να

αποφεύγεται η μετακίνησή τους. Εισάγονται ολόκληροι οι σύνδεσμοι στις τρύπες υποδοχής. Ενώνονται καλά οι απέναντι αρμοί της πρώτης και της τελευταίας σειράς. Η κόλλα που θα χρησιμοποιηθεί θα πρέπει να είναι εντός στοιχείου PU κόλλα. Τοποθετούνται σε διάταξη ψαροκόκκαλο : κάθε δεύτερη πλάκα ξεκινά σε μισή πλάκα. Για την κοπή των πλακών θα πρέπει να χρησιμοποιηθεί ισχυρό δισκοπρίονο.

Τα ελαστικά πλακίδια τοποθετούνται επί προετοιμασμένου, λείου, επιπέδου, καθαρού και στεγνού δαπέδου σε κατάλληλη υπόβαση με 3A και καλά πατημένο και κυλινδρισμένο χώμα με ρύσεις (τα υλικά υπόβασης δεν προσμετρώνται στην τιμή), αφού καθαριστεί από πέτρες, εξομαλυνθεί πλήρως, διαστρωθεί, αλφαδιαστεί, πατηθεί και διαβραχεί. Η τελική επιφάνεια είναι συνεπίπεδη με τις γειτονικές επιφάνειες από οποιοδήποτε υλικό, χωρίς να υπάρχει καμία υψομετρική διαφορά που πιθανό θα αποτελέσει εμπόδιο για τα παιδιά και να επιτρέπει την αποξήλωση και απομάκρυνση τους. Η κατασκευή θα πρέπει να εξασφαλίζει τη ΜΗ ΔΥΝΑΤΟΤΗΤΑ ΑΠΟΜΑΚΡΥΝΣΗΣ των πλακιδίων.

Τα ελαστικά πλακίδια συνοδεύονται από το αντίστοιχο πιστοποιητικό EN1177 του ΕΛΟΤ/ΕΒΕΤΑΜ ή αναλόγου (πιστοποίηση της εργοστασιακής παραγωγής του προϊόντος κατά ISO 9001) για το αντίστοιχο ύψος πτώσης για κάθε ένα από τα προσφερόμενα πάχη, καθώς και από τεχνική περιγραφή και φύλλο συμμόρφωσης με τα απαιτούμενα χαρακτηριστικά.

Στην τιμή περιλαμβάνονται όλα τα υλικά και μικροϋλικά, ήτοι ελαστικά πλακίδια, συνδετικοί πύροι, ειδική κόλλα, εργασία προετοιμασίας της επιφάνειας τοποθέτησης και εργασία πλήρους κατασκευής και τοποθέτησης. Τιμή εμπορίου. Ύψος πτώση κατά EN 11761:

Το ελεύθερο ύψος πτώσης (h) δεν πρέπει να υπερβαίνει τα 3 m.

Για ένα τετραγωνικό μέτρο πλήρως περαιωμένης επίστρωσης σύμφωνα με την μελέτη, με τα υλικά και μικροϋλικά επί τόπου και την εργασία (μ2)

Τιμή ανά τετραγωνικό μέτρο (m2)

Υδροροές

Τοποθέτηση συστήματος συλλογής ομβρίων (ντερές) περιμετρικά των αιθουσών της νέας Πτέρυγας (Συγκροτήματα 1 & 2) και σύνδεση με το δίκτυο ομβρίων.

110 Μέτρα



Google



Google

- **Τοποθέτηση τελαρωμένου πλέγματος επί των κιγκλιδωμάτων περιφραξης περιμετρικά** της αυλής ως φαίνεται στην παραπάνω φωτογραφία. Η πύκνωση των κιγκλιδωμάτων είναι απαραίτητη προς αποφυγή φαινομένων όχλησης και προστασίας των παιδιών του συγκροτήματος των νηπιαγωγείων από αγνώστους. (Έχουν παρατηρηθεί φαινόμενα προσέγγισης από αγνώστους). **(Μήκος 152μ χ Ύψος 1,80μ)**

ΣΥΓΚΡΟΤΗΜΑ «ΟΔΟΥ ΗΡ. ΚΩΝΣΤΑΝΤΟΠΟΥΛΟΥ» (Αποτελείται από τα 1^ο & 2^ο ΓΥΜΝΑΣΙΑ / 1^ο & 2^ο ΛΥΚΕΙΑ)

ΕΚΧΑ Α.Ε.

<http://gis.ktimnet.gr/wms/ktbasemap/default.aspx>

ΕΘΝΙΚΟ ΚΤΗΜΑΤΟΛΟΓΙΟ & ΧΑΡΤΟΓΡΑΦΗΝ Α.Ε.

ΚΑΔΜΑΚΑ: 1000

5 178723,801 1194319,794

ΕΠΙΧΩΡΕΙ ΕΠΙΣΤΗΜΟΝΩΣ ΧΑΡΤΗΣ

ΑΝΑΖΗΤΗΣΕΙΣ

Ακτικό	Συντεταγμένες
ΚΑΔΜΑ	
ΚΑΙΣΑΡΙΑΝΗ, ΟΤΑ	
ΚΑΙΣΑΡΙΑΝΗ, ΚΑΙΣΑΡΙΑΝΗΣ, ΑΤΤΙΚΗΣ, ΟΙΚΙΣΜΟΣ	
ΑΝΔΡΙΑΝΟΥΠΟΛΕΩΣ, (ΕΙΣΕ), ΟΔΟΣ	
ΑΝΔΡΙΑΝΟΥΠΟΛΕΩΣ, (ΕΙΣΕ), ΟΔΟΣ	
ΑΝΔΡΙΑΝΟΥΠΟΛΕΩΣ, (ΕΙΣΕ), ΟΔΟΣ	
ΜΕ ΚΑΤΑΣΤΑΣΙΑΚΩΝ (ΕΙΣΕ) ΟΔΟΣ	

ΦΟΡΤΙΣΗ ΑΡΧΕΙΟΥ
Μπορείτε να ανεβάσετε (αρχικά) προκείμενο να απεικονιστούν στο σύστημα.
Ε' αρχείο... No file selected.

Οι ορθοφωτογραφίες προέκυψαν από αεροληψίες περιόδου 2007 έως 2009 και περιλαμβάνουν το σύνολο της Ελληνικής Επαρχίας με εξαιρέση ορισμένες παραμεθόριες περιοχές κολλής και ορισμένες διεθνοκρατούμενες εγκαταστάσεις, να τις οποίες εχθούν περιορισμοί και απαγορεύσεις από τις αρμόδιες Αρχές και Υπηρεσίες της χώρας σε ό,τι αφορά στις διαδικασίες των παραρτημάτων. Η Κτηματολόγιο ΔΕ γνωστοποιεί στους χρήστες ότι ουδέμία ευθύνη φέρει για το γεγονός ότι ορισμένες περιοχές έχουν υποστεί αλλοίωση/καταστροφή στην οπτική τους, δεδομένου ότι αυτό αφορά σε περιορισμούς που επιβάλλονται για λόγους εθνικής ασφάλειας. Ο κτήσιος έχει δημιουργηθεί με λογισμικό που αναπτύχθηκε ε' αρχής από την Κτηματολόγιο Α.Ε. χωρίς να γίνεται χρήση οποιαδήποτε άλλου εμπορικού ή μη λογισμικού. Για οποιαδήποτε παρατηρήσεις ή και προτάσεις gis-services@ktimatoologio.gr

ΕΙΔΙΚΟΙ ΟΡΟΙ

ΠΡΟΤΙΘΕΣΕΙΣ

1 of 2

18/6/2015 10:51 πμ

1ο Γυμνάσιο





- ✚ **ΓΗΠΕΔΟ Βόλεϋ 160μ2** Κατασκευάζεται νέος ελαστικός τάπητας μετά την αποξήλωση του υπάρχοντος μετά διαγραμμίσεων (σύμφωνα με τις προδιαγραφές που έχουν προαναφερθεί). Το υφιστάμενο έχει φθαρεί.
- ✚ Αποξήλωση & προμήθεια & Τοποθέτηση **19 σιδερένιων θυρών στις αίθουσες** του σχολείου ίδιας τυπολογίας με τις υφιστάμενες. Οι υφιστάμενες είναι κατεστραμμένες, σκουριασμένες, έχουν επισκευαστεί πολλές φορές και αποτελούν μεγάλη πηγή κινδύνου όπως φαίνεται και στις ακόλουθες φωτογραφίες.





- ✚ **Αλλαγή σιδερένιας θύρας WC αγοριών (1 τεμ) & αντικατάσταση της ξύλινης θύρας εσωτερικά. Περιποίηση εξωτερικά του χώρου και βαφή. Επισκευές εσωτερικά των WC και στα κασώματα.**



- ✚ **Αποξήλωση & προμήθεια & Τοποθέτηση 3 σιδερένιων θυρών ΑΣΦΑΛΕΙΑΣ στο ισόγειο του σχολείου στα γραφεία καθηγητών**



✚ Προμήθεια & Τοποθέτηση κουπαστής /κιγκλίδωμα στην ράμπα σύνδεσης των Γυμνασίων (20μ)

2ο Γυμνάσιο



✚ ΓΗΠΕΔΟ Μπάσκετ 300μ2 Κατασκευάζεται νέος ελαστικός τάπητας μετά την αποξήλωση του υπάρχοντος μετά διαγραμμίσεων (σύμφωνα με τις προδιαγραφές που έχουν προαναφερθεί).





● **ΞΥΛΙΝΟ ΣΤΕΓΑΣΤΡΟ διαστάσεων 2,90μ X 14,50μ.**

Τοποθέτηση στεγάστρου εσωτερικά κατά μήκος της μικρής πλευράς του κεντρικού κτίριου, εν επαφή με αυτό στο διάκενο με τις προκατασκευασμένες αίθουσες που αποτελείται από:

Ξύλινη πέργκολα βαρέως **τύπου 5 φανωμάτων 2,90x2,90μ έκαστο**. Η κατασκευή της πέργκολας γίνεται από εμποτισμένη ξυλεία (ορθοστάτες και δοκοί) διατομής 10x10εκ. και ενδιάμεσα δοκοί διαστάσεων 8x8εκ. Η πέργκολα στο άνω τμήμα της θα φέρει αδιάβροχη τέντα ανταναιμικά στηριγμένη σε κάθε φάνωμα και θα φέρει πάγκο καθιστικό στην 1 μεγάλη πλευρά εν επαφή με το κεντρικό κτίριο.

Κατασκευάζεται μετά όλων των απαιτούμενων εκσκαφών και σκυροδετήσεων βάσεων ορθοστατών που στηρίζονται σε γαλβανισμένα μεταλλικά στηρίγματα.

Επισημαίνεται ότι η τοπική καθαίρεση των παντός είδους υφιστάμενων επιστρώσεων δαπέδων (σκυρόδεμα, κλπ) και οι εκσκαφές για την κατασκευή των βάσεων θα γίνονται με ιδιαίτερη προσοχή και επιμέλεια για την αποτροπή δημιουργίας φθρών στο υπόλοιπο δάπεδο και όπου απαιτείται θα γίνεται χάραξη – κοπή του περιγράμματος με κατάλληλο ηλεκτρικό τροχό.

Επίσης πρέπει να δοθεί μεγάλη προσοχή για τυχόν διέλευση υπογείων δικτύων στις θέσεις των θεμελίων, προκειμένου σε συνεργασία με την επίβλεψη να γίνονται οι απαιτούμενες μετατοπίσεις.

Περιλαμβάνονται όλες οι απαιτούμενες εργασίες πλήρους κατεργασίας των ξύλινων στοιχείων, ροκάνισμα, πλάνισμα, τρίψιμο, βερνίκωμα με ειδικό αντιμυκητιακό και αδιαβροχοποιητικό βερνίκι σε δύο τουλάχιστον στρώσεις, μόρφωση ακμών, και η κάλυψη της οροφής.

Στις εργασίες περιλαμβάνονται:

- Η προμήθεια και μεταφορά και τοποθέτηση επί τόπου του έργου όλων των υλικών.

Σε όλους τους ορθοστάτες από τις πέργκολες τοποθετούνται ειδικά προστατευτικά στρώματα κολώνας με αυτοκόλλητο τύπου Velcro σε ύψος 2,00μ από το δάπεδο και καλύπτουν όλη την περίμετρο του ορθοστάτη. Αποτελούνται από συμπιεσμένο και ανθεκτικό αφρολέξ 300D πάχους τουλάχιστον 5εκ. με εξωτερικό περίβλημα από υλικό συνθετική δερματίνη υψηλής αντοχής και κατάλληλη για εξωτερικούς χώρους, σύμφωνα και με τις οδηγίες του κατασκευαστικού οίκου.



● **Επισκευή υφιστάμενου Ξύλινου Στεγάστρου 2^{ου} Γυμνασίου (ακολουθεί φωτογραφία υφιστάμενου στεγάστρου).**

Η υφιστάμενη πέργκολα θέλει επισκευή και καλή στερέωση και να τοποθετηθεί στο άνω τμήμα της αδιάβροχη τέντα αντιανεμικά στηριγμένη. Επίσης στις 3 πλευρές θα φέρει καφασωτό για προστασία από ανεμοβρόχι και επίσης πάγκους καθιστικούς και στις 3 πλευρές.

Περιλαμβάνονται όλες οι απαιτούμενες εργασίες πλήρους κατεργασίας των ξύλινων στοιχείων, ροκάνισμα, πλάνισμα, τρίψιμο, βερνίκωμα με ειδικό αντιμυκητιακό και αδιαβροχοποιητικό βερνίκι σε δύο τουλάχιστον στρώσεις, μόρφωση ακμών, και η κάλυψη της οροφής.

Στις εργασίες περιλαμβάνονται:

- Η προμήθεια και μεταφορά και τοποθέτηση επί τόπου του έργου όλων των υλικών.

Σε όλους τους ορθοστάτες από τις πέργκολες τοποθετούνται ειδικά προστατευτικά στρώματα κολώνας με αυτοκόλλητο τύπου Velcro σε ύψος 2,00μ από το δάπεδο και καλύπτουν όλη την περίμετρο του ορθοστάτη. Αποτελούνται από συμπιεσμένο και ανθεκτικό αφρολέξ 300D πάχους τουλάχιστον 5εκ. με εξωτερικό περίβλημα από υλικό συνθετική δερματίνη υψηλής αντοχής και κατάλληλη για εξωτερικούς χώρους, σύμφωνα και με τις οδηγίες του κατασκευαστικού οίκου.

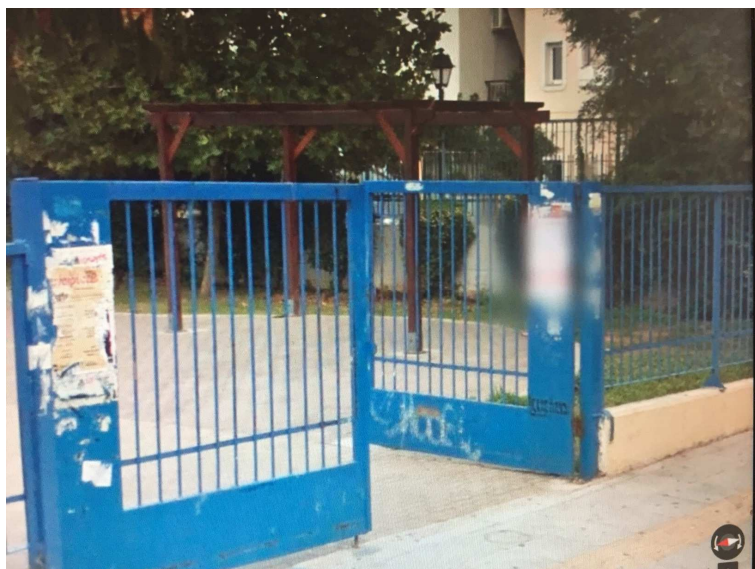

2^{ου} Γυμνασίου

Φωτό υφιστάμενης πέργκολας

1ο ΛΥΚΕΙΟ

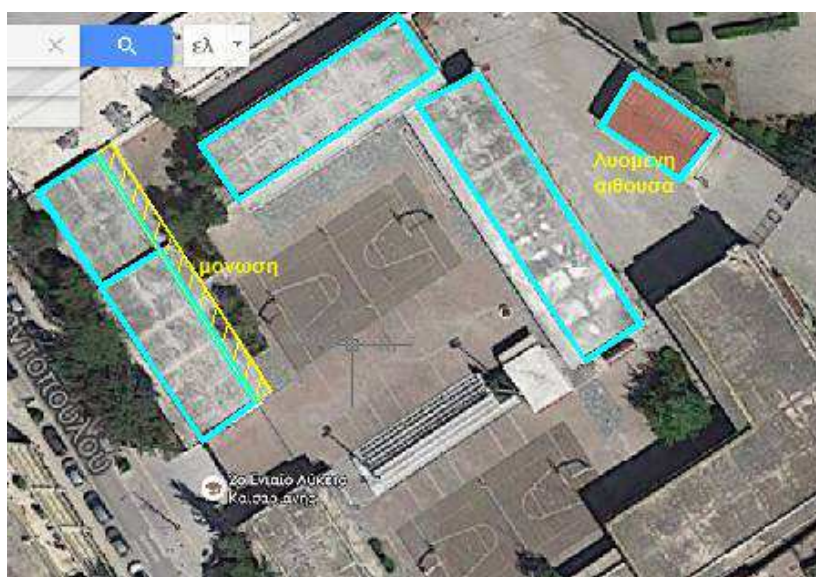

ΓΗΠΕΔΟ ΜΠΑΣΚΕΤ





- ✚ Κατασκευάζεται νέος ελαστικός τάπητας μετά την αποξήλωση του υπάρχοντος μετά διαγραμμίσεων (σύμφωνα με τις προδιαγραφές που έχουν προαναφερθεί).

Τάπητας Μπάσκετ 300μ2

2ο ΛΥΚΕΙΟ



✚ **ΓΗΠΕΔΟ ΜΠΑΣΚΕΤ**



- ✚ Κατασκευάζεται νέος ελαστικός τάπητας μετά την αποξήλωση του υπάρχοντος μετά διαγραμμίσεων (σύμφωνα με τις προδιαγραφές που έχουν προαναφερθεί).

Τάπητας Μπάσκετ 300μ2

Η Συντάξασα
Για τις Οικοδομικές Εργασίες

Ταμπάκη Ειρήνη
Πολ. Μηχ/κός

Η Διευθύντρια της
Τεχνικής Υπηρεσίας

Βασιλική Κωνσταντοπούλου
Αρχιτέκτων. Μηχανικός

ΕΛΛΗΝΙΚΗ ΔΗΜΟΚΡΑΤΙΑ ΔΗΜΟΣ ΚΑΙΣΑΡΙΑΝΗΣ ΤΕΧΝΙΚΗ ΥΠΗΡΕΣΙΑ

ΕΡΓΟ: «Απαιτούμενες παρεμβάσεις στους αύλειους και άλλους χώρους των Σχολείων», (γήπεδα σχολείων, χώροι προαυλείων, αίθουσες), προϋπολογισμού μελέτης **168.895,34€** πλέον Φ.Π.Α. 24%.

ΓΕΝΙΚΗ ΣΥΓΓΡΑΦΗ ΥΠΟΧΡΕΩΣΕΩΝ

ΑΡΘΡΟ 1ο Αντικείμενο της συγγραφής

Αυτή η ΓΣΥ αφορά το έργο «Απαιτούμενες παρεμβάσεις στους αύλειους και άλλους χώρους των Σχολείων» και βασίζεται στην ισχύουσα νομοθεσία δημοτικών και κοινοτικών έργων.

ΑΡΘΡΟ 2ο Ισχύουσες διατάξεις

Η εκτέλεση του παραπάνω έργου διέπεται από τις διατάξεις του **N. 4412/2016** τις τεχνικές προδιαγραφές που διέπουν τη σύμβαση βάσει των οποίων θα εκτελεστεί το ανωτέρω έργο, σε συνδυασμό και με τους όρους της ισχύουσας Ε.Σ.Υ. και τα λοιπά συμβατικά τεύχη, μελέτες, σχέδια και έγγραφες οδηγίες της υπηρεσίας.

ΑΡΘΡΟ 3ο Εγκύκλιες - Προδιαγραφές

Κατά την εκτέλεση των Δημοτικών και Κοινοτικών έργων ακολουθούνται οι ισχύουσες διατάξεις, οι οδηγίες των σχετικών εγκυκλίων των αρμόδιων Υπουργείων και εφαρμόζονται οι αντίστοιχες προς το είδος του εκτελούμενου έργου Τεχνικές Προδιαγραφές, οι αναφερόμενες στην Ειδική Συγγραφή Υποχρεώσεων ή στο Τιμολόγιο.

ΑΡΘΡΟ 4ο Συμβατικά στοιχεία

Οι εργασίες θα εκτελεστούν σύμφωνα με τα εγκριμένα σχέδια, τους όρους της διακήρυξης και τα λοιπά στοιχεία, της μελέτης που είναι κατά την σειρά προτεραιότητας ισχύος αυτών τα παρακάτω:

8. Το συμφωνητικό.
9. Η παρούσα Διακήρυξη.
10. Η Οικονομική Προσφορά.
11. Το Τιμολόγιο Δημοπράτησης
12. Η Ειδική Συγγραφή Υποχρεώσεων (Ε.Σ.Υ.).
13. Η Γενική Συγγραφή Υποχρεώσεων (Γ.Σ.Υ),
14. Η Τεχνική Έκθεση (Τ.Ε.).
15. Ο Προϋπολογισμός Δημοπράτησης.
16. Το εγκεκριμένο Χρονοδιάγραμμα κατασκευής του έργου.
17. Η μελέτη του έργου

ΑΡΘΡΟ 5ο Εγγύηση-προθεσμία αποπεράτωσης

Ορίζονται στην Ε.Σ.Υ. και στη διακήρυξη. Επίσης ο χρόνος υποχρεωτικής συντήρησης είναι κατά τα οριζόμενα στο άρθρο 171 του Ν4412/16.

ΑΡΘΡΟ 6ο Χρονοδιάγραμμα - Πρόοδος των έργων – Κυρώσεις λόγω καθυστέρησης

Ο ανάδοχος με βάση την ολική και τις τμηματικές προθεσμίες και μέσα σε προθεσμία 15 (δεκαπέντε) ημερών συντάσσει και υποβάλλει στην τεχνική υπηρεσία του Δήμου το **χρονοδιάγραμμα κατασκευής του έργου σύμφωνα με το άρθρο 145 του Ν.4412/2016**
Επίσης για παραβίαση προθεσμιών του έργου έχει εφαρμογή το άρθρο 148 του Ν.4412/2016

ΑΡΘΡΟ 7ο Περιεχόμενο των τιμών του τιμολογίου

Οι τιμές του τιμολογίου **αναφέρονται σε μονάδες τελειωμένων εργασιών** και ο ανάδοχος δεν δικαιούται διαφορετική πληρωμή ή αποζημίωση για την πλήρη και έντεχνη εκτέλεση κάθε εργασίας.

Σε όλες τις τιμές του τιμολογίου περιλαμβάνονται:

α) Οι **δαπάνες λειτουργίας των απαιτούμενων για την εκτέλεση κάθε εργασίας μηχανημάτων**, δηλ. μισθώματα, απαιτούμενα καύσιμα και λιπαντικά, η λόγω ημεραργίας από οποιοδήποτε αιτία επιβάρυνση, οι δαπάνες παραλαβής, μεταφοράς επί τόπου και επιστροφής των μηχανημάτων, οι δαπάνες εγκατάστασης και τα ασφάλιστρά τους.

β) Οι **δαπάνες για το απαιτούμενο προσωπικό των συνεργείων και του μηχανικού εξοπλισμού** από εργοδηγούς, μηχανοδηγούς, χειριστές, μηχανοτεχνίτες, τεχνίτες, ειδικευμένους και ανειδίκευτους εργάτες, για ημερομίσθια, ημεραργίες, ασφαλίσσεις, ώρες αργίας έκτακτες χρηματικές παροχές κλπ.

γ) Οι **δαπάνες για κάθε είδος εργασίες** με τη φορτοεκφόρτωση υλικών και τη μεταφορά τους με κάθε μέσον από τον τόπο της παραγωγής ή προμήθειας επιτόπου στα έργα και **κάθε υλικού μη ρητά κατονομαζόμενου**, αλλά ενδεχόμενα **απαραίτητου** για την πλήρη εκτέλεση κάθε εργασίας.

δ) Οι τυχόν **δαπάνες κάθε είδους ασφαλίσεων** των υλικών και αποζημιώσεων για την προσωρινή κατάληψη εκτάσεων για μεταφορά ή αποθήκευσή τους.

ε) Τα **έξοδα απόσβεσης, αποθήκευσης και φύλαξης** των εργαλείων μηχανημάτων και υλικών.

ζ) Γενικά **κάθε δαπάνη που δεν κατονομάζεται ρητά, αλλά θεωρείται απαραίτητη για την πλήρη και έντεχνη εκτέλεση της εργασίας** που αναφέρεται στο τιμολόγιο.

Καμιά αξίωση ή διαμφισβήτηση δεν είναι δυνατόν να θεμελιωθεί εκ των υστέρων (μετά τη59/110

συμμετοχή του αναδόχου στον διαγωνισμό) είτε για τις ποσότητες και τις αποστάσεις, μεταφοράς των εισερχόμενων υλικών, είτε για αποδόσεις των εργατοτεχνιτών, είτε για τις τιμές των ημερομισθίων και υλικών .

ΑΡΘΡΟ 8ο

Ποσοστό Γενικών εξόδων-οφέλους του αναδόχου

Όπως αναφέρεται στην ΕΣΥ ο προϋπολογισμός της μελέτης ανέρχεται σε 209.430,22€ (συμπεριλαμβανομένου Φ.Π.Α 24%). Το έργο χρηματοδοτείται για το ποσό των 102.600 από το ΥΠΕΣ Πρόγραμμα ΦΙΛΟΔΗΜΟΣ (Απόφαση Ένταξης ΑΔΑ: 61ΚΑ465Χ07-0ΤΖ) για δε το υπόλοιπο ποσό ισχύουν τα οριζόμενα στην Απόφαση ΔΣ 106/2018 (ΑΔΑ: ΩΚΕ1ΩΕΨ-Β9Λ). Τα γενικά έξοδα και το εργολαβικό όφελος ορίζονται σε ποσοστό 18% σύμφωνα με το άρθρο 53 του Ν. 4412/2017

Η κατανομή της δαπάνης θα είναι διετής ως ακολούθως:

ΕΤΟΣ 2018: 102.600€ (ΠΔΕ ΥΠΕΣ ΣΑΕ 055 2017ΣΕ05500010)

ΕΤΟΣ 2019: 106.830,22€ ίδιοι πόροι.

Στο ποσοστό αυτό των γενικών εξόδων και οφέλους του εργολάβου περιλαμβάνονται:

α) Οι **μισθοί** και κάθε είδους αποζημίωση, ασφαλίσεις και έξοδα κίνησης του διοικητικού και τεχνικού προσωπικού του αναδόχου.

β) Οι **δαπάνες ιατρικής περίθαλψης** όλου του προσωπικού του αναδόχου και οι δαπάνες για την κανονική λειτουργία των εγκαταστάσεων του εργοταξίου (ύδρευση κλπ.)

γ) Τα **έξοδα συμμετοχής στο διαγωνισμό, σύναψης σύμβασης, εγκατάστασης, εκτέλεσης και παραλαβής** των έργων.

δ) Κάθε είδους **φόροι, τέλη, έξοδα εγγύησης, τόκοι κίνησης κεφαλαίων και όποιες άλλες επιβαρύνσεις**. Ειδικά για το Φ.Π.Α. εφαρμόζονται οι ισχύουσες διατάξεις και εγκύκλιες του Υπουργείου Οικονομικών.

ε) **Έξοδα εφαρμογής** των χαράξεων, δοκιμής των υλικών και δοκιμών γενικά για την παράδοση των έργων σε κανονική λειτουργία.

στ) **Έξοδα ασφάλισης ή αποζημίωσης ατυχημάτων** του προσωπικού του εργολάβου και κάθε φύσης αποζημίωσης προς τρίτους.

ζ) **Έξοδα καθαρισμού** του εργοταξίου, απομάκρυνσης των προϊόντων σε θέση που επιτρέπεται από την αστυνομία.

η) **Κάθε άλλη δαπάνη που δεν κατονομάζεται ρητά, αλλά είναι αναγκαία για την ορθή, έντεχνη και σύμφωνη με τα συμβατικά στοιχεία εκτέλεση εργασιών η απαιτούμενη για την τακτοποίηση των έργων από κάθε πλευρά σχετικά με τις κείμενες διατάξεις και κάθε είδους επισφαλή έξοδα.**

θ) Το **όφελος του αναδόχου** (εργολαβικό).

ΑΡΘΡΟ 9ο

Ποιότητα υλικών - έλεγχος - δείγματα

Τα υλικά πρέπει να είναι αρίστης ποιότητας και να πληρούν τους όρους των αντίστοιχων τεχνικών προδιαγραφών.

Δείγματα υλικών πρέπει να υποβάλλονται για έγκριση πριν από τη χρησιμοποίηση. Υλικά και άλλα είδη που χρησιμοποιούνται χωρίς έγκριση θα απορρίπτονται αν διαπιστωθεί η ακαταλληλότητά τους. Τα απαιτούμενα δείγματα και περιγραφικά στοιχεία παίρνονται έγκαιρα πριν από τη χρήση και εξετάζονται από την υπηρεσία. Στη συνέχεια, όταν απαιτείται, τα δείγματα στέλνονται για εξέταση σε κατάλληλο κρατικό εργαστήριο δοκιμής υλικών. Γι αυτό συσκευάζονται κατάλληλα και αναγράφουν το όνομα του υλικού και εργοστασίου για τα υλικά εμπορίου, ενώ για τα αδρανή, τον τόπο προέλευσης, την ονομασία και την τοποθεσία του έργου, το όνομα του αναδόχου και ακόμα το ότι τα υλικά που πρόκειται να χρησιμοποιηθούν ανταποκρίνονται προς το δείγμα. Επίσης αναγράφεται το είδος του ελέγχου στον οποίο θα υποβληθούν τα υλικά.

ΑΡΘΡΟ 10ο

Αναλογίες υλικών - Μηχανικός εξοπλισμός

Ο απαιτούμενος μηχανικός εξοπλισμός για την εκτέλεση του έργου, προβλέπεται και καθορίζεται στην Ε.Σ.Υ. και (ενδεικτικά) στις αναλύσεις των άρθρων.

Ο εξοπλισμός αυτός αν δεν διατίθεται από τον ανάδοχο θα βρίσκεται με μέριμνα και δαπάνες δικές του, ενώ η υπηρεσία δεν θα έχει καμιά υποχρέωση ή ευθύνη.

Φύλαξη υλικών-έργων-υπαρχουσών κατασκευών-μέσων προστασίας βλάστησης.

α) Ο ανάδοχος φυλάει και διατηρεί σε καλή κατάσταση όλα τα υλικά και μέσα που διαθέτει, όπως και τα τμήματα του έργου που έχουν εκτελεστεί. Σχετικές εντολές της υπηρεσίας εκτελούνται από αυτόν, σε αντίθετη δε περίπτωση τα μέτρα φύλαξης, παίρνονται από τον εργοδότη και καταλογίζονται στον ανάδοχο οι αντίστοιχες δαπάνες.

β) Ο ανάδοχος παίρνει όλα τα μέτρα φύλαξης και προστασίας των κοινωφελών έργων που βρίσκονται στα όρια του έργου για την πρόληψη ζημιών ή τη διακοπή της λειτουργίας αυτών. Ζημιές που προκλήθηκαν από αμέλεια του αναδόχου επανορθώνονται αμέσως από αυτόν, αλλιώς η επανόρθωση γίνεται από τον εργοδότη σε βάρος και για λογαριασμό του αναδόχου.

γ) Ο ανάδοχος προφυλάσσει και προστατεύει την υπάρχουσα βλάστηση και ευθύνεται για καταστροφή ή κόψιμο δένδρων, θάμνων κλπ. που δεν έχουν σχέση με το χώρο και την εκτέλεση του έργου.

ΑΡΘΡΟ 12ο
Μέτρα ασφαλείας

Ο ανάδοχος, ανεξάρτητα από τις υποχρεώσεις και ευθύνες του που προκύπτουν από τις κείμενες διατάξεις, παίρνει μέτρα για την πρόληψη ατυχημάτων στο προσωπικό του και σε τρίτους όπως και για την παροχή πρώτων βοηθειών σ' αυτούς.

Γαιώδη ορύγματα εφόσον υπάρχουν υποστηρίζονται πάντοτε και γενικά επισημαίνονται τη νύχτα με φωτισμό. Τυχόν εντολές της υπηρεσίας σχετικά με την εξασφάλιση της κυκλοφορίας εφαρμόζονται με ευθύνη και δαπάνη του αναδόχου.

Ο ανάδοχος διατηρεί το απαιτούμενο φαρμακευτικό υλικό για παροχή πρώτων βοηθειών.

ΑΡΘΡΟ 13ο
Χρήση έργου πριν την αποπεράτωση – Διοικητική παραλαβή για χρήση

1. Για να παραδοθεί για χρήση το έργο ή αυτοτελές τμήμα θα απαιτείται η διενέργεια Διοικητικής Παραλαβής για χρήση σύμφωνα με το **άρθρο 169 του Ν. 4412/16**. Η Διοικητική Παραλαβή γίνεται με πρωτόκολλο μεταξύ Προϊσταμένου της Διευθύνουσας Υπηρεσίας, του επιβλέποντα και του αναδόχου. Αν το έργο παραδίδεται σε χρήση σε υπηρεσία άλλη από τον φορέα κατασκευής του, συμπράττει στο πρωτόκολλο και εκπρόσωπος της υπηρεσίας αυτής. Αν ο ανάδοχος κληθεί και δεν παραστεί ή αρνηθεί την υπογραφή πρωτοκόλλου αυτό συντάσσεται από τους λοιπούς με σχετική μνεία κατά περίπτωση και του κοινοποιείται. Το πρωτόκολλο περιλαμβάνει μνεία του έργου ή των τμημάτων που παραδίδονται για χρήση και συνοπτική περιγραφή της κατάστασης των εργασιών.

2. Η κατά την προηγούμενη παράγραφο Διοικητική Παραλαβή για χρήση γίνεται αμέσως μετά την περάτωση των εργασιών του έργου ή αυτοτελών τμημάτων του αν αυτό προβλέπεται από τη σύμβαση. Αν δεν υπάρχει τέτοια πρόβλεψη μπορεί η Διοικητική Παραλαβή για χρήση να γίνει ύστερα από απόφαση της Διευθύνουσας Υπηρεσίας.

3. Η Διοικητική Παραλαβή για χρήση δεν αναπληρώνει τη διενέργεια της προσωρινής και οριστικής παραλαβής του έργου.

ΑΡΘΡΟ 14ο
Τοπογραφικές εργασίες - Εφαρμογές στο έδαφος.

Κάθε εργασία αναγκαία, κατά την κρίση της υπηρεσίας, για την εφαρμογή στο έδαφος, των εγκεκριμένων χαράξεων εκτελείται από τον ανάδοχο, σύμφωνα με τις οδηγίες της υπηρεσίας, που ελέγχει την ακρίβεια κατά τους ισχύοντες κανονισμούς και πάντα εξαρτημένες χαράξεις κατά ΕΓΣΑ.

Κατά τη διάρκεια των εργασιών συντάσσονται τα απαραίτητα **κατασκευαστικά κλπ. σχέδια εφαρμογής - υλοποίησης**, με την απαραίτητη ακρίβεια, ανάλογα με την περίπτωση.

Οι δαπάνες των παραπάνω εργασιών σε υλικά και τεχνικά μέσα, όπως και σε προσωπικό επιβαρύνουν τον ανάδοχο.

ΑΡΘΡΟ 15ο
Κρατήσεις

Ο ανάδοχος υπόκειται στις νόμιμες κρατήσεις σύμφωνα με την ισχύουσα νομοθεσία.

ΑΡΘΡΟ 16ο

Χρόνος εγγύησης
Ορίζεται στην ΕΣΥ.

ΑΡΘΡΟ 17ο
Τελικός (εξοφλητικός) λογαριασμός

Μετά τη διενέργεια της προσωρινής παραλαβής ο ανάδοχος πρέπει να συντάξει και να υποβάλλει Προτελικό Λογαριασμό (άρθρο 152 Ν4412/16) με βάση τις ποσότητες που περιλαμβάνονται στο σχετικό πρωτόκολλο. Μετά τη διενέργεια της οριστικής παραλαβής και την έγκριση του πρωτοκόλλου ο ανάδοχος πρέπει να συντάξει και να υποβάλλει Τελικό Λογαριασμό. Για τον προτελικό και τελικό Λογαριασμό εφαρμόζονται ανάλογα οι διατάξεις του άρθρου αυτού. Με τον τελικό Λογαριασμό γίνεται εκκαθάριση του εργολαβικού ανταλλάγματος και όλων των αμοιβαίων απαιτήσεων που έχουν σχέση με την εκτέλεση της σύμβασης.

ΑΡΘΡΟ 18ο
Μέτρα αντιθορυβικής & περιβαλλοντικής προστασίας

Ο ανάδοχος είναι υποχρεωμένος να παίρνει μέτρα αντιθορυβικής προστασίας, σύμφωνα με την ισχύουσα νομοθεσία, χωρίς αποζημίωση (Υγειονομική Διάταξη Α5/2375/29-7-78/ΦΕΚ 689Β/18-8-78, "Περί χρήσεως κατασιγασμένων αερόσφυρων κ.λ.π.")

Ο ανάδοχος είναι υποχρεωμένος για την τήρηση των εν ισχύ περιβαλλοντικών διατάξεων σχετικά με την διαχείριση των αποβλήτων εκσκαφών και κατεδαφίσεων τα οποία πρέπει να απορρίπτει σε εγκεκριμένο σύστημα διαχείρισης αποβλήτων και να προσκομίζει τα σχετικά παραστατικά στον Δήμο Καισαριανής. Η όποια δαπάνη περιλαμβάνεται στο εργολαβικό αντίλλαγμα.

ΚΑΙΣΑΡΙΑΝΗ ΜΑΙΟΣ 2018
ΘΕΩΡΗΘΗΚΕ
Η ΠΡΟΪΣΤΑΜΕΝΗ Δ.Τ.Υ.

ΚΑΙΣΑΡΙΑΝΗ ΜΑΙΟΣ 2018
Η ΣΥΝΤΑΞΑΣΑ

ΒΑΣΙΛΙΚΗ ΚΩΝΣΤΑΝΤΟΠΟΥΛΟΥ
ΑΡΧΙΤΕΚΤΩΝ ΜΗΧΑΝΙΚΟΣ

ΕΙΡΗΝΗ ΤΑΜΠΑΚΗ
ΠΟΛΙΤΙΚΟΣ ΜΗΧΑΝΙΚΟΣ



ΕΛΛΗΝΙΚΗ ΔΗΜΟΚΡΑΤΙΑ
ΠΕΡΙΦΕΡΕΙΑ ΑΤΤΙΚΗΣ
ΔΗΜΟΣ ΚΑΙΣΑΡΙΑΝΗΣ
ΤΕΧΝΙΚΗ ΥΠΗΡΕΣΙΑ

ΕΡΓΟ: «Απαιτούμενες παρεμβάσεις στους αύλειους και άλλους χώρους των Σχολείων»

ΧΡΗΜΑΤΟΔΟΤΗΣΗ: ΥΠΕΣ & ΔΗΜΟΣ
ΚΑΙΣΑΡΙΑΝΗΣ

ΠΡΟΫΠΟΛΟΓΙΣΜΟΣ: 168.895,34€ προ ΦΠΑ 24%.

ΕΙΔΙΚΗ ΣΥΓΓΡΑΦΗ ΥΠΟΧΡΕΩΣΕΩΝ

ΚΕΦΑΛΑΙΟ Α': ΓΕΝΙΚΟΙ ΟΡΟΙ

Άρθρο 1ο

Η παρούσα Ειδική Συγγραφή Υποχρεώσεων αφορά τη κατασκευή του έργου «**Απαιτούμενες παρεμβάσεις στους αύλειους και άλλους χώρους των Σχολείων**», Προϋπολογισμού **209.430,22€ συμπεριλαμβανομένου Φ.Π.Α.**

Η κατανομή της δαπάνης θα είναι διετής ως ακολούθως:

ΕΤΟΣ 2018: 102.600€ (ΠΔΕ ΥΠΕΣ ΣΑΕ 055 2017ΣΕ05500010)

ΕΤΟΣ 2019: 106.830,22€ ίδιοι πόροι

Άρθρο 2ο Προθεσμία εκτέλεσης έργου - Ποινικές ρήτρες.

Ο ανάδοχος υποχρεούται να περαιώσει το σύνολο των εργασιών της παρούσης εργολαβίας εντός **πέντε (5) Μηνών** από την Υπογραφή της σύμβασης.

Σε περίπτωση υπέρβασης της παραπάνω προθεσμίας ή της ενδεχόμενης χορηγηθείσης παράτασης αυτής από υπαιτιότητα του αναδόχου επιβάλλεται ποινική ρήτρα σύμφωνα με το άρθρο 148 του Ν.4412/2016. Μετά την υπέρβαση της παραπάνω προθεσμίας ο εργοδότης μπορεί να κηρύξει έκπτωτο τον ανάδοχο σύμφωνα με το άρθρο 160 του Ν.4412/2016. Ο ανάδοχος μπορεί να κηρυχθεί έκπτωτος και για άλλες αιτίες όπως αναφέρονται στο άρθρο 160 του Ν.4412/2016. Η έγκριση των παρατάσεων των προθεσμιών ολικών ή τμηματικών θα γίνεται από την Προϊσταμένη Αρχή σύμφωνα με το άρθρο 147 του Ν.4412/2016.

Άρθρο 3ο Πρόγραμμα κατασκευής του έργου

Ο Ανάδοχος υποχρεούται στην εκπόνηση - Προγράμματος κατασκευής του έργου (χρονοδιάγραμμα) ανταποκρινομένου προς τις εκ της παρούσης υποχρεώσεις, το οποίο θα υποβληθεί στη Διευθύνουσα το έργο Υπηρεσία σε προθεσμία δέκα πέντε (15) ημερών από της υπογραφής της σύμβασης.

Το χρονοδιάγραμμα αυτό η διευθύνουσα ή επιβλέπουσα υπηρεσία οφείλει να εγκρίνει ή διορθώσει μέσα σε δέκα πέντε (15) μέρες κατά τα λοιπά σύμφωνα με το άρθρο 145 του Ν. 4412/16. Το χρονοδιάγραμμα πρέπει να λαμβάνει υπόψη του τις τμηματικές αποκλειστικές προθεσμίες που ορίζονται στη σύμβαση και είναι ανέκκλητες.

Οι ενδεικτικές τμηματικές προθεσμίες του έργου, είναι οι ενδιάμεσοι χρόνοι όπως αυτοί αναφέρονται στο χρονοδιάγραμμα που θα υποβληθεί από τον Ανάδοχο μετά την υπογραφή της σύμβασης. Η ποινική ρήτρα υπέρβασης των ενδεικτικών τμηματικών προθεσμιών οφειλόμενης σε αποκλειστική υπαιτιότητα του Αναδόχου θα επιβάλλεται σύμφωνα με τις διατάξεις του άρθρου 148 του Ν4412/16 όπως αυτός ισχύει.

Άρθρο 4ο Εγγυήσεις-Ασφαλιστήριο Συμβόλαιο

Με την υπογραφή της Σύμβασης κατατίθεται η εγγύηση καλής εκτέλεσης που προβλέπεται από το άρθρο 72 του Ν. 4412/16.

Επίσης, μέσα σε προθεσμία (15) ημερών από την υπογραφή της σύμβασης, ο ανάδοχος θα προσκομίσει σύμφωνα με το άρθρο 144 παρ. 4 του Ν 4412/16 ασφαλιστήριο συμβόλαιο κατά παντός κινδύνου (contractor's all risk) ασφαλιστική κάλυψη του έργου μιας ή περισσότερων ασφαλιστικών εταιρειών που μπορούν σύμφωνα με την Ελληνική νομοθεσία να ασφαλίζουν τέτοια έργα. Το ποσό του Ασφαλιστηρίου Συμβολαίου θα είναι ίσο με τον προϋπολογισμό του έργου και η διάρκειά του θα καλύπτει τον χρόνο μέχρι και την οριστική παραλαβή του έργου.

Άρθρο 5ο Μελέτη συνθηκών κατασκευής του έργου

Η επίδοση της προσφοράς του αναδόχου προϋποθέτει ότι έλαβε υπόψη του κατά τη σύνταξη της, τις γενικές και τοπικές συνθήκες του έργου, δηλαδή τη θέση του έργου και των τμημάτων του, τις απαιτούμενες με κάθε μέσον μεταφορές, τη διάθεση, διαχείριση και αποθήκευση των υλικών, την κατάσταση των οδών, την ανάγκη κατασκευής οδού

προσπελάσεως, την ευχέρεια εξεύρεσης χειρών, νερού, ηλεκτρικού ρεύματος, τις καιρικές συνθήκες και κάθε άλλη τοπική, ειδική και γενική συνθήκη, τα ζητήματα που μπορεί να προκύψουν και τα οποία μπορεί καθ' οιονδήποτε τρόπο να επηρεάσουν το κόστος των έργων και ότι τα έργα θα εκτελεστούν κατά τη Σύμβαση και τη Μελέτη προς τις οποίες υποχρεούται να συμμορφωθεί ο Ανάδοχος. Επίσης ο Ανάδοχος υποχρεούται αζημίως για το έργο στην σύνταξη οποίων πρόσθετων σχεδίων της μελέτης εφαρμογής απαιτηθούν κατά την εκτέλεση του έργου.

Άρθρο 6ο Ημερολόγιο

Ο Ανάδοχος μεριμνά στην τήρηση Ημερολογίου όπως ορίζεται με το άρθρο 146 του Ν.4412/16.

Άρθρο 7ο Γενικές υποχρεώσεις ανάδοχου-Προδιαγραφές

Οι γενικές υποχρεώσεις του Ανάδοχου περιγράφονται στο άρθρο 138 του Ν 4412/16.

Πέραν αυτών ο Ανάδοχος υποχρεούται να:

- Φροντίζει για την τήρηση της τάξεως και της καθαριότητας στο εργοτάξιο, για την έκδοση αδειών εργασίας από αστυνομικές αρχές, αν απαιτείται, τη συμμόρφωση προς τις αστυνομικές διατάξεις που ισχύουν, τους εργατικούς νόμους τις συλλογικές συμβάσεις, κοινωνικές ασφαλίσεις κλπ.
- Σε δέκα πέντε (15) μέρες από την υπογραφή της σύμβασης να υποβάλει οργανόγραμμα του εργοταξίου στο οποίο να περιγράφονται λεπτομερώς, τα πλήρη στοιχεία στελεχών εξοπλισμού των μηχανημάτων που θα περιλαμβάνει η εργοταξιακή ανάπτυξη για την εκτέλεση του έργου (άρθρο 145 του Ν. 4412/16).
- Να υποβάλλει το Πρόγραμμα Ποιότητας Έργου (**ΔΕΝ απαιτείται για το συγκεκριμένο έργο**) ,σε δύο (2) αντίγραφα, στην Διευθύνουσα το έργο Υπηρεσία μέσα σε προθεσμία είκοσι (20) ημερολογιακών ημερών από την υπογραφή της σχετικής σύμβασης του έργου.
- Να παίρνει όλα τα απαραίτητα μέτρα προφύλαξης των προσκομιζομένων υλικών μέχρι να χρησιμοποιηθούν, των μηχανικών, των μεταφορικών μέσων και της εν γένει ασφαλείας του εργατοτεχνικού προσωπικού, των επιβλεπόντων και κάθε τρίτου και να εκτελεί επ' αυτού τις οδηγίες της Επιβλεπούσης Υπηρεσίας, τους ισχύοντες νόμους και διατάξεις, φέροντας την ευθύνη αποκλειστικά και μόνο αυτός για κάθε συνέπεια που θα προκύψει από τη μη εφαρμογή τους.
- Όταν είναι εξαιρετικά επείγουσες ορισμένες ειδικές εργασίες και προκειμένου να αποπερατωθούν γρήγορα για να προληφθούν πιθανά ατυχήματα ή ζημιές στο έργο ιδίως όταν αναμένονται δυσμενείς καιρικές συνθήκες ο εργολάβος είναι υποχρεωμένος να εργαστεί υπερωριακά Κυριακές και γιορτές εφόσον τον διατάξει η Επιβλέπουσα Υπηρεσία και αφού με δική του μέριμνα πάρει άδεια από τις Αρμόδιες Αρχές.
- Κατά την εκτέλεση του έργου και σε περίπτωση ανάγκης εκπόνησης οποιασδήποτε μελέτης, ο ανάδοχος υποχρεούται να τη συντάξει άνευ ιδιαίτερας αμοιβής και η αμοιβή συμπεριλαμβάνεται ανοιγμένη στις τιμές του τιμολογίου.
- Μεριμνά ώστε όχι μόνο να μην σταθμεύουν οχήματα κ.λ.π. στο χώρο του έργου, αλλά και για την απομάκρυνση τυχόν σταθμευόντων οχημάτων κ.λ.π. σε συνεργασία με τις αρμόδιες αρχές.

Άρθρο 8ο Προκαταβολές

Προκαταβολές στον Ανάδοχο καταβάλλεται μόνο αν προβλέπεται από τη Διακήρυξη της Δημοπρασίας.

Άρθρο 9ο Λογαριασμοί

Οι λογαριασμοί συντάσσονται ανακεφαλαιωτικοί και εκδίδονται σύμφωνα με το άρθρο 152 του Ν.4412/2016. Προ της πληρωμής κάθε πιστοποίησης ο ανάδοχος πρέπει να προσκομίσει αποδείξεις των υποχρεωτικών καταβολών του στα οικεία ταμεία καθώς και βεβαιώσεις εξόφλησης των υποχρεώσεών του για το πιστοποιημένο ποσό προς τους

ασφαλιστικούς οργανισμούς. Για τον προτελικό και τον τελικό λογαριασμό έχει εφαρμογή το άρθρο 152 του Ν.4412/2016.

Άρθρο 10 ο Γενικά έξοδα και όφελος του εργολάβου

Για τα γενικά έξοδα του εργολάβου και το όφελος του προστίθεται ποσοστό στον προϋπολογισμό της μελέτης ποσοστό **18 %** ως άρθρο 53 του Ν4412/16.

Άρθρο 11ο Ειδικές Δαπάνες που βαρύνουν τον ανάδοχο

Στα γενικά έξοδα του Αναδόχου και στο γενικό του όφελος, που ορίζεται στο άρθρο 10, περιλαμβάνονται και οι παρακάτω δαπάνες.

- α) Όλες οι δαπάνες που προκύπτουν από τις γενικές υποχρεώσεις του Ανάδοχου όπως αναφέρονται στο προηγούμενο άρθρο 7.
- β) Η δημοσίευση της Διακήρυξης της Δημοπρασίας (όπου απαιτείται).
- γ) Ο εργαστηριακός έλεγχος σ' όλη τη διάρκεια του έργου που θα απαιτηθεί για να διαπιστωθεί η καταλληλότητα των υλικών που χρησιμοποιήθηκαν και της εργασίας που εκτελέστηκε, της διαπίστωσης των διατομών των τμημάτων του έργου και της εφαρμογής των Τεχνικών Προδιαγραφών του Υπ.Υπο.Με.Δι., των ΕΤΕΠ και των Εγκυκλίων και διατάξεων του Υπουργείου Εσωτερικών.

Σημειώνεται ότι η Διευθύνουσα Υπηρεσία έχει το δικαίωμα:

- 1. Να κάνει δειγματοληψίες σύμφωνα με τις ισχύουσες διατάξεις και ΕΤΕΠ Ο ανάδοχος είναι υποχρεωμένος να μεριμνά για τη λήψη των δοκιμών και να στέλνει τα δείγματα για έλεγχο στο ΚΕΔΕ ή το ΠΕΔΕ ή σε ιδιωτικό εργαστήριο αναγνωρισμένο από το Υπ.Υπο.Με.Δι. Κάθε είδος δαπάνης που απαιτείται για τις δειγματοληψίες βαρύνει εξολοκλήρου τον ανάδοχο.
- 2. Να ελέγχει παραστατικά στοιχεία για τα συσσωματωμένα στο έργο υλικά (τιμολόγια, δελτία αποστολής κ.λ.π.).
- δ) Η σύνταξη τευχών Αναλυτικών Επιμετρήσεων, Πρωτοκόλλων, σχεδίων εφαρμογής, Ημερολογίου, και φωτοτυπίες των στοιχείων αυτών, καθώς και η εκτύπωση Λογαριασμών ή Ανακεφαλαιωτικών Πινάκων με μηχανογραφικά συστήματα της Διευθύνουσας Υπηρεσίας. Είναι υποχρεωτική η υποβολή ηλεκτρονικών επιμετρήσεων και η υποβολή ηλεκτρονικών σχεδίων «ως κατασκευάστηκε» από τον Ανάδοχο.
- ε) 1. Η φωτογράφιση σε διάφορα στάδια του έργου σε ψηφιακή μορφή και η εκτύπωση ορισμένων από αυτές σύμφωνα με επιλογή της Διευθύνουσας Υπηρεσίας.
- 2. Η βιντεοσκόπηση, σε διάφορα στάδια του έργου σύμφωνα με τις οδηγίες της Υπηρεσίας

Άρθρο 12ο Άδειες

Η φροντίδα για την έκδοση της οποιασδήποτε άδειας, εφ' όσον απαιτηθεί, και η δαπάνη για την έκδοση αυτής βαρύνει τον ανάδοχο.

Άρθρο 13ο Ευθύνη του Ανάδοχου για την εφαρμογή της μελέτης και για την ποιότητα του έργου.

Σύμφωνα με τα συμβατικά τεύχη και τις ισχύουσες διατάξεις, τόσο για την εφαρμογή της μελέτης, όσο και για την ποιότητα και την αντοχή των έργων μόνος υπεύθυνος είναι ο ανάδοχος. Ο πάσης φύσεως έλεγχος που ασκείται από την Υπηρεσία δεν απαλλάσσει τον ανάδοχο κατά κανένα τρόπο από την ευθύνη αυτή.

Επίσης ο ανάδοχος είναι εξ' ολοκλήρου μόνος υπεύθυνος, για τα υλικά που θα χρησιμοποιήσει, και την εκτέλεση γενικά

της εργασίας σύμφωνα με τους όρους της παρούσης των σχετικών προτύπων τεχνικών προδιαγραφών και λοιπών συμβατικών τευχών και σχεδίων.

Κατά τα λοιπά εφαρμόζεται ότι ισχύει στον Ν4412/16 για τα έργα.

Άρθρο 14ο Τροποποίηση προϋπολογισμού

Όλα τα όρια ή ποσοστά του άρθρου 156 του Ν. 4412/16 (αυξομειώσεις εργασιών, νέες εργασίες) αναφέρονται στα αρχικά ποσά και τιμές της σύμβασης μαζί με τα απρόβλεπτα, μειωμένα κατά το κατ' εκτίμηση της Υπηρεσίας ποσό για αναθεώρηση τιμών, που περιέχεται στον Προϋπολογισμό μελέτης.

Άρθρο 15ο Διεύθυνση των έργων από τον ανάδοχο - Προσωπικό ανάδοχου.

Το έργο διευθύνεται είτε αυτοπροσώπως από τον ανάδοχο είτε από πληρεξούσιο αντιπρόσωπο του αποδεκτού από την Υπηρεσία, που κατ' εφαρμογή των άρθρων 139 του Ν4412/16 πρέπει να είναι Διπλωματούχος Μηχανικός ή Μηχανικός Τ.Ε.

Ο ανάδοχος υποχρεούται να διαθέσει για την κατασκευή του έργου το αναγκαίο τεχνικό – επιστημονικό προσωπικό (Διπλωματούχοι Μηχανικοί, Μηχανικοί ΤΕ, Εργοδηγοί και λοιποί Τεχνικοί και Διοικητικοί- Οικονομικοί υπάλληλοι).

Όλοι οι παραπάνω πρέπει να είναι με την έγκριση της Υπηρεσίας.

Η Διευθύνουσα το έργο Υπηρεσία διατηρεί το δικαίωμα να διατάξει την απομάκρυνση από το εργοτάξιο οποιουδήποτε απασχολούμενου σ' αυτό στην περίπτωση που τον θεωρήσει ακατάλληλο για οποιοδήποτε λόγο.

Πριν από την έναρξη των εργασιών, ο ανάδοχος υποχρεούται να μεριμνήσει για την έκδοση κάθε άδειας η οποία είναι κατά νόμου απαραίτητη, καθιστάμενος κατά νόμο ουσιαστικά και αποκλειστικά υπεύθυνος για κάθε παράβαση των ισχυουσών διατάξεων περί εκτελέσεως των εργασιών.

Άρθρο 16ο Εργασίες που εκτελούνται από την υπηρεσία ή άλλους αναδόχους

Φθορές από εγκαταστάσεις και από τον ανάδοχο.

Ο ανάδοχος είναι υποχρεωμένος να μην παρεμποδίζει την εκτέλεση εργασιών που δεν συμπεριλαμβάνονται στη σύμβαση του από άλλους εργολήπτες που έχει εγκαταστήσει ο κύριος του έργου, να διευκολύνει την εκτέλεση τους με τα μέσα που χρησιμοποιεί (π.χ. ικριώματα κλπ) και να ρυθμίζει την εκτέλεση των εκτελούμενων απ' αυτόν εργασιών, ούτως ώστε να μην παρεμποδίζεται η εκτέλεση εργασιών από τον κύριο του έργου ή από άλλους εργολήπτες.

Απαγορεύεται ρητά η διάνοιξη και μη μόρφωση από τον ανάδοχο, οπών φωλιών και αυλακών σε κατασκευές από σκυρόδεμα χωρίς την έγγραφη έγκριση του επιβλέποντα μηχανικού.

Οποιαδήποτε φθορά ή ζημιά που προκληθεί από υπαιτιότητα του αναδόχου σε οποιαδήποτε κατασκευή, βαρύνει τον ανάδοχο, που είναι υποχρεωμένος να την αποκαταστήσει και να επαναφέρει τις κατασκευές που υπέστησαν ζημιά ή τη φθορά στην προτέρα τους κατάσταση.

Άρθρο 17ο Τρόπος επιμετρήσεων εργασιών

Ως τρόπος επιμέτρησης των διάφορων ειδών εργασιών ισχύει ο καθοριζόμενος από τους γενικούς και ειδικούς όρους του τρόπου επιμέτρησης των εργασιών των ενιαίων τιμολογίων σε συνδυασμό με τα αναφερόμενα στην Τεχνική Περιγραφή του Έργου.

Κάθε είδος εργασίας για την οποία δεν ορίζεται ιδιαίτερος τρόπος επιμέτρησης επιμετρείται και πληρώνεται κατά την πραγματικώς εκτελεσθείσα ποσότητα (m3, m2, mm κλπ) μη λαμβανομένου υπόψη τυχόν αντιθέτων συνηθειών. Επίσης πρέπει να γίνει και Ηλεκτρονική υποβολή επιμετρήσεων.

Άρθρο 18ο Απολογιστικές εργασίες.

Η Υπηρεσία δύναται να επιβάλει στον ανάδοχο την απολογιστική εκτέλεση εργασιών σύμφωνα με το άρθρο 154 του Ν4412/16.

Άρθρο 19ο Δοκιμές Εγκαταστάσεων

Ο ανάδοχος υποχρεούται, αμέσως μετά την ολική περάτωση, των εγκαταστάσεων να κάνει με δικά του μέσα, όργανα και δαπάνες τις απαιτούμενες δοκιμές, οι οποίες θα επαναλαμβάνονται μέχρι πλήρους ικανοποίησης των απαιτητών αποτελεσμάτων τους, οπότε και θα συντάσσεται πρωτόκολλο δοκιμών που θα υπογράφεται από τον επιβλέποντα μηχανικό και τον ανάδοχο και θα περιλαμβάνεται στο πρωτόκολλο προσωρινής παραλαβής.

Οι δοκιμές θα εκτελούνται σύμφωνα με τους ισχύοντες κανονισμούς.

Σε περίπτωση που ο ανάδοχος δεν επανορθώσει βλάβη ή ζημιά για την οποία ευθύνεται ο ίδιος, μέσα στην προθεσμία που θα του οριστεί για τον σκοπό αυτό, ο κύριος του έργου έχει το δικαίωμα να εκτελέσει την επανόρθωση αυτή απ' ευθείας, σε βάρος και για λογαριασμό του αναδόχου.

Για τη συναρμολόγηση των μηχανημάτων ο ανάδοχος είναι υποχρεωμένος να περιοριστεί στον εντός του κτιρίου χώρο, που θα υποδειχθεί από την επίβλεψη και να πάρει τα κατάλληλα μέτρα για να μην παρεμποδίζεται η εντός του κτιρίου κυκλοφορία του εργατοτεχνικού προσωπικού άλλων εργολαβιών.

Άρθρο 20ο Μητρώο έργου

Ο ανάδοχος είναι υποχρεωμένος με την αποπεράτωση των εργασιών και πριν από την προσωρινή παραλαβή, να συντάξει με δαπάνες του και να παραδώσει σε δύο (2) αντίγραφα στην Υπηρεσία το μητρώο του έργου, από τα οποία το ένα θα διαβιβαστεί στον αντίστοιχο Δήμο. Για την προσωρινή παραλαβή του έργου είναι προϋπόθεση η ύπαρξη μητρώου του έργου. (Φάκελος Δημόσιας Σύμβασης).

Άρθρο 21ο Χρήση του έργου ή τμήματος του πριν την αποπεράτωση

Ο εργοδότης δικαιούται παράλληλα με την εκτέλεση των εργασιών να χρησιμοποιεί το όλο έργο ή τμήμα του, αν κατά την κρίση του αυτή η χρήση είναι δυνατή.

Η παραπάνω χρήση δεν αποδεικνύει ότι ο εργοδότης παρέλαβε το έργο ή ότι αυτό εκτελέστηκε καλά και διατηρεί όλα τα δικαιώματά του να ελέγξει και να παραλάβει εν καιρώ το έργο, σύμφωνα με τις κείμενες διατάξεις και τους συμβατικούς όρους. Επίσης δεν απαλλάσσει τον ανάδοχο από τις ευθύνες και υποχρεώσεις που απορρέουν από την σύμβαση. Η παραπάνω χρήση διέπεται από τις διατάξεις του άρθρου 169 του Ν4412/16.

Άρθρο 22ο Υγιεινή και Ασφάλεια

Υπενθυμίζεται ότι ο Ανάδοχος είναι ο μόνος και αποκλειστικά υπεύθυνος για την ασφάλεια των εργαζομένων και είναι δική του ευθύνη η λήψη μέτρων ασφαλείας και η πιστή τήρηση της σχετικής νομοθεσίας ασφαλείας.

Η Υπηρεσία μπορεί να ελέγχει τα μέτρα ασφαλείας του Αναδόχου στα έργα, συμπεριλαμβανομένου και του Σχεδίου Ασφαλείας και Υγείας, και να ζητά πρόσθετα ή εναλλακτικά μέτρα αν το κρίνει απαραίτητο ή αν θεωρεί ότι ο τελευταίος δεν τηρεί τα μέτρα ασφαλείας που απαιτούνται ή ότι τα τηρούμενα είναι ανεπαρκή, χωρίς αυτό να απαλλάσσει τον ανάδοχο από τις ευθύνες του σύμφωνα με το νόμο και τις σχετικές διατάξεις και χωρίς να δίνει σ' αυτόν δικαίωμα πρόσθετης αποζημίωσης.

Ο Ανάδοχος υποχρεούται να εκτελεί τα έργα με ασφαλή τρόπο και σύμφωνα με τους Νόμους, Διατάγματα, Αστυνομικές και λοιπές διατάξεις που αφορούν την υγεία και την ασφάλεια των εργαζομένων. Ενδεικτικά, και όχι περιοριστικά, αναφέρονται οι σχετικές διατάξεις :

- Ν. 1568/85 (ΦΕΚ 177Α/18.10.85) «Υγιεινή και ασφάλεια των εργαζομένων»
- Π.Δ. 17/96 (ΦΕΚ 11Α/96) «Μέτρα για τη βελτίωση της ασφάλειας και της υγείας των εργαζομένων κατά την εργασία, σε συμμόρφωση με τις οδηγίες 89/391/ΕΟΚ και 91/383/ΕΟΚ»
- Π.Δ. 294/88 (ΦΕΚ 138Α/88) «Ελάχιστος χρόνος απασχόλησης τεχνικού ασφαλείας και γιατρού εργασίας κλπ.»
- Π.Δ. 305/96 (ΦΕΚ 212Α/96) «Ελάχιστες προδιαγραφές ασφάλειας και υγείας που πρέπει να εφαρμόζονται στα προσωρινά ή κινητά εργοτάξια, σε συμμόρφωση προς την οδηγία 92/57/ΕΟΚ»
- Ν. 1396/83 (ΦΕΚ 126Α/15.09.83) «Υποχρεώσεις λήψης και τήρησης των μέτρων ασφαλείας στις οικοδομές και λοιπά ιδιωτικά τεχνικά έργα »
- Π.Δ. 447/75 (ΦΕΚ 142Α/75) «Περί ασφαλείας των σε οικοδομικές εργασίες ασχολουμένων μισθωτών»
- Π.Δ. 778/80 (ΦΕΚ 193Α/80) «Περί μέτρων ασφαλείας κατά την εκτέλεση οικοδομικών εργασιών»
- Π.Δ. 1073/81 (ΦΕΚ 260Α/81) «Περί μέτρων ασφαλείας κατά την εκτέλεση εργασιών σε εργοστάσια οικοδομών και πάσης φύσεως έργων αρμοδιότητας Πολιτικού Μηχανικού»
- Ν. 1430/84 (ΦΕΚ 49Α/84) « Κύρωση της 62 Διεθνούς Σύμβασης Εργασίας που αφορά τις διατάξεις ασφαλείας στην οικοδομή, βιομηχανία κλπ.»
- Π.Δ. 395/94 (ΦΕΚ 220Α/94) «Ελάχιστες προδιαγραφές ασφάλειας και υγείας για τη χρησιμοποίηση εξοπλισμού εργασίας από τους εργαζόμενους κατά την εργασία τους, σε συμμόρφωση προς την οδηγία 89/655/ΕΟΚ»
- Π.Δ. 396/94 (ΦΕΚ 220/94) «Ελάχιστες προδιαγραφές ασφάλειας και υγείας για τη χρήση απ' τους εργαζόμενους εξοπλισμών ατομικής προστασίας κατά την εργασία, σε συμμόρφωση προς την οδηγία 89/656/ΕΟΚ»
- Π.Δ. 105/95 (ΦΕΚ 67Α/95) «Ελάχιστες προδιαγραφές για τη σήμανση ασφαλείας ή/και υγείας στην εργασία, σε συμμόρφωση προς την οδηγία 92/58/ΕΟΚ»
- Π.Δ. 77/93 (ΦΕΚ 34Α/93) «Για την προστασία των εργαζομένων από φυσικούς, χημικούς και βιολογικούς παράγοντες κλπ., σε συμμόρφωση προς την οδηγία του Συμβουλίου 88/642/ΕΟΚ»
- Π.Δ. 399/94 (ΦΕΚ 221Α/94) «Προστασία των εργαζομένων από τους κινδύνους που συνδέονται με την έκθεση σε καρκινογόνους παράγοντες κατά την εργασία, σε συμμόρφωση προς την οδηγία 90/94/ΕΟΚ»
- Π.Δ. 77/93 (ΦΕΚ 34Α/93) «Για την προστασία των εργαζομένων από κινδύνους που διατρέχουν λόγω της έκθεσής τους σε βιολογικούς παράγοντες κατά την εργασία, σε συμμόρφωση με τις οδηγίες 90/679/ΕΟΚ και 93/88/ΕΟΚ»
- Π.Δ. 70α/1988 (ΦΕΚ 31Α/17.02.88) «Προστασία των εργαζομένων που εκτίθενται σε αμίαντο κατά την εργασία»
- Π.Δ. 85/91 (ΦΕΚ 38Α/18.03.1991) «Προστασία των εργαζομένων από τους κινδύνους που διατρέχουν λόγω της έκθεσής τους στο θόρυβο κατά την εργασία, σε συμμόρφωση προς την οδηγία 86/188/ΕΟΚ»
- Π.Δ. 397/94 (ΦΕΚ 221Α/94) «Ελάχιστες προδιαγραφές ασφάλειας και υγείας κατά την χειρονακτική διακίνηση φορτίων, που συνεπάγεται κίνδυνο ιδίως για τη ράχη και την οσφυϊκή χώρα των εργαζομένων, σε συμμόρφωση προς την οδηγία 90/269/ΕΟΚ»
- Π.Δ. 16/96 (ΦΕΚ 10Α/96) «Ελάχιστες προδιαγραφές ασφάλειας και υγείας στους χώρους εργασίας, σε συμμόρφωση προς την οδηγία 89/654/ΕΟΚ»
- Υ.Α. 14867/825/2014 (ΦΕΚ 1241/Β'/15.05.2014) «Απλοποίηση διαδικασιών τήρησης αρχείων για θέματα ασφάλειας και υγείας στην εργασία στα τεχνικά έργα»

Άρθρο 23ο Ισχύουσες διατάξεις

Σε κάθε ζήτημα που δεν προβλέπεται από τα συμβατικά τεύχη του έργου, ισχύουν οι διατάξεις του Ν. 4412/2016 κ.λ.π. διατάγματα σχετικά με την εκπόνηση Δημ. Έργων, όπως αυτά ισχύουν σήμερα.

ΚΑΙΣΑΡΙΑΝΗ ΜΑΙΟΣ 2018

Η Συντάξασα

ΚΑΙΣΑΡΙΑΝΗ ΜΑΙΟΣ 2018

Θεωρήθηκε

Η Διευθύντρια Τ.Υ.

Δήμος Καισαριανής
Τεχνική Υπηρεσία

ΕΡΓΟ : Απαιτούμενες παρεμβάσεις στους αύλειους και άλλους χώρους σχολείων
(γήπεδα σχολείων, χώροι προαυλείων, αίθουσες)

Αρ. Μελέτης : 2/2018

ΠΡΟΜΕΤΡΗΣΗ

A/A	Είδος Εργασιών	A.T.	Κωδικός Άρθρου	Μον. Μετρ.	Ποσότητα
[1]	[2]	[3]	[4]	[5]	[6]
1. ΟΙΚΟΔΟΜΙΚΑ					
1.1. Επενδύσεις / Επιστρώσεις					
1	Ελαστικός χυτός συνθετικός τάπητας σε υφιστάμενο δάπεδο ασφαλικής στρώσης κλειστού τύπου Α265 κυκλοφορίας άλλου τύπου, δηλαδή επένδυση σύμφωνα με τις επίσημες προδιαγραφές για εξωτερικά γήπεδα τένις, βόλλεϋ, χαντ μπωλ, μπάσκετ κ.λ.π.	3	ΝΑΟΙΚ Ν\77.01	m2	5.048,00
2	Προεργασίες εξομάλυνσης ασφαλοτότητα, για την εφαρμογή αθλητικού δαπέδου	20	ΟΙΚ Ν\2228.01.010	m2	495,00
3	Ελαστικά πλακίδια ασφαλείας Πάχους 4cm	26	ΝΑΟΙΚ Ν\72.70.04	m2	800,00
1.2. Καθαιρέσεις					
1	Καθαρή μεταφορά προϊόντων καθαιρέσεων ,κλπ με αυτοκίνητο σε οποιαδήποτε απόσταση	16	ΝΑΟΙΚ Ν\20.42	m3	25,00
1.3. Κατασκευές ξύλινες ή μεταλλικές					
1	Ξύλινο στέγαστρο 1 φατώματος	18	ΝΑΟΙΚ Ν\72.70.03	TEM	11,00
2	Θύρες σιδηρές πλήρεις ανοιγόμενες	8	ΝΑΟΙΚ 62.24	kg	650,00
3	Θύρα πρεσσαριστή ξύλινη δρομική με ελαστικό παρέμβυσμα	19	ΝΑΟΙΚ 54.50	m2	1,00
4	Κιγκλιδώματα σιδηρά απλού σχεδίου	23	ΟΙΚ 6401	kg	60,00
5	ΠΑΓΚΟΣ ΣΙΤΙΣΗΣ	24	ΝΑΟΙΚ Ν\72.70.6	TEM	4,00
6	ΠΛΕΓΜΑ ΠΕΡΙΦΡΑΞΗΣ & ΒΑΦΗ	32	ΝΑΟΙΚ Ν\72.70.9	MM	152,00
1.4. Λοιπά, τελειώματα.					
1	Ανακαίνιση χρωμάτων τοίχων - οροφών	1	ΝΑΟΙΚ Ν\77.80.01	m2	481,00

2	Ελαιοχρωματισμοί κοινοί σιδηρών επιφανειών με χρώματα αλκυδικών ή ακρυλικών ρητινών, βάσεως νερού η διαλύτου	9	ΝΑΟΙΚ 77.55	m2	50,00
3	ΔΙΑΜΟΡΦΩΣΗ ΧΩΡΟΥ ΣΙΤΙΣΗΣ	29	ΝΑΟΙΚ Ν\72.70.05		1,00
4	ΕΠΙΣΚΕΥΗ ΞΥΛΙΝΟΥ ΣΤΕΓΑΣΤΡΟΥ	30	ΝΑΟΙΚ Ν\72.70.8		1,00
2. ΗΜ					
1	Συλλεκτήρας υδάτων Στέγης (ντερές)	28	ΑΤΗΕ 8061.1	m2	110,00

Οι μελετητές

Οι ελεγκτές

Ο Διευθυντής

ΕΙΡΗΝΗ ΤΑΜΠΑΚΗ
Πολιτικός Μηχανικός

ΒΑΣΙΛΕΙΟΣ ΓΟΥΝΑΡΟΠΟΥΛΟΣ
Ηλεκτ. Μηχανικός ΤΕ

Βάσω Κωνσταντοπούλου
Αρχιτέκτων Μηχανικός

Δήμος Καισαριανής
Τεχνική Υπηρεσία

ΕΡΓΟ : Απαιτούμενες παρεμβάσεις στους αύλειους και άλλους χώρους σχολείων
(γήπεδα σχολείων, χώροι προαυλείων, αίθουσες)

Αρ. Μελέτης : 2/2018

ΠΡΟΫΠΟΛΟΓΙΣΜΟΣ ΜΕΛΕΤΗΣ

Α/Α	Είδος Εργασιών	Κωδικός Άρθρου	Κωδικός Αναθεώρησης	Α.Τ.	Μον. Μετρ.	Ποσότητα	Τιμή Μονάδας (Ευρώ)	Δαπάνη (Ευρώ)	
								Μερική Δαπάνη	Ολική Δαπάνη
[1]	[2]	[3]	[4]	[5]	[6]	[7]	[8]	[9]	[10]
1. ΟΙΚΟΔΟΜΙΚΑ									
1.1. Επενδύσεις / Επιστρώσεις									
1	Ελαστικός χυτός συνθετικός τάπητας σε υφιστάμενο δάπεδο ασφαλικής στρώσης κλειστού τύπου Α265 κυκλοφορίας άλλου τύπου, δηλαδή επένδυση σύμφωνα με τις επίσημες προδιαγραφές για εξωτερικά γήπεδα τένις, βόλλεϋ, χαντ μπωλ, μπάσκετ κ.λ.π.	ΝΑΟΙΚ Ν\77.01	ΝΑΟΙΚ 77.01	3	m2	5.048,00	15,00	75.720,00	
2	Προεργασίες εξομάλυνσης ασφαλτοτάπητα, για την εφαρμογή αθλητικού δαπέδου	ΟΙΚ Ν\2228.01.010	ΟΙΚ 2227	20	m2	495,00	2,78	1.376,10	
3	Ελαστικά πλακίδια ασφαλείας Πάχους 4cm	ΝΑΟΙΚ Ν\72.70.04		26	m2	800,00	28,00	22.400,00	
Σύνολο : 1.1. Επενδύσεις / Επιστρώσεις								99.496,10	99.496,10
1.2. Καθαίρεσεις									
1	Καθαρή μεταφορά προϊόντων καθαιρέσεων ,κλπ με αυτοκίνητο σε οποιαδήποτε αποσταση	ΝΑΟΙΚ Ν\20.42	ΝΑΟΙΚ Α\20.42	16	m3	25,00	14,00	350,00	
Σύνολο : 1.2. Καθαίρεσεις								350,00	350,00
1.3. Κατασκευές ξύλινες ή μεταλλικές									
1	Ξύλινο στέγαστρο 1 φατνώματος	ΝΑΟΙΚ Ν\72.70.03		18	TEM	11,00	480,00	5.280,00	
2	Θύρες σιδηρές πλήρεις	ΝΑΟΙΚ 62.24	ΟΙΚ 6224	8	kg	650,00	5,60	3.640,00	

	ανοιγόμενες								
3	Θύρα πρεσσαριστή ξύλινη δρομική με ελαστικό παρέμβυσμα	ΝΑΟΙΚ 54.50	ΟΙΚ 5446.1	19	m2	1,00	129,00	129,00	
4	Κιγκλιδώματα σιδηρά απλού σχεδίου	ΟΙΚ 6401	ΟΙΚ 6401	23	kg	60,00	8,34	500,40	
5	ΠΑΓΚΟΣ ΣΙΤΙΣΗΣ	ΝΑΟΙΚ Ν\72.70.6		24	TEM	4,00	390,00	1.560,00	
6	ΠΛΕΓΜΑ ΠΕΡΙΦΡΑΞΗΣ & ΒΑΦΗ	ΝΑΟΙΚ Ν\72.70.9		32	MM	152,00	30,00	4.560,00	
Σύνολο : 1.3. Κατασκευές ξύλινες ή μεταλλικές								15.669,40	15.669,40
1.4. Λοιπά, τελειώματα.									
1	Ανακαίνιση χρωμάτων τοίχων - οροφών	ΝΑΟΙΚ Ν\77.80.01	ΟΙΚ 7791	1	m2	481,00	6,00	2.886,00	
2	Ελαιοχρωματισμοί κοινοί σιδηρών επιφανειών με χρώματα αλκυδικών ή ακρυλικών ρητινών, βάσεως νερού η διαλύτου	ΝΑΟΙΚ 77.55	ΟΙΚ 7755	9	m2	50,00	6,70	335,00	
3	ΔΙΑΜΟΡΦΩΣΗ ΧΩΡΟΥ ΣΙΤΙΣΗΣ	ΝΑΟΙΚ Ν\72.70.05		29		1,00	1.100,00	1.100,00	
4	ΕΠΙΣΚΕΥΗ ΞΥΛΙΝΟΥ ΣΤΕΓΑΣΤΡΟΥ	ΝΑΟΙΚ Ν\72.70.8		30		1,00	250,00	250,00	
Σύνολο : 1.4. Λοιπά, τελειώματα.								4.571,00	4.571,00
Σύνολο : 1. ΟΙΚΟΔΟΜΙΚΑ									120.086,50
Σε μεταφορά									120.086,50

ΠΡΟΫΠΟΛΟΓΙΣΜΟΣ ΜΕΛΕΤΗΣ

Α/Α	Είδος Εργασιών	Κωδικός Άρθρου	Κωδικός Αναθεώρησης	Α.Τ.	Μον. Μετρ.	Ποσότητα	Τιμή Μονάδας (Ευρώ)	Δαπάνη (Ευρώ)	
								Μερική Δαπάνη	Ολική Δαπάνη
[1]	[2]	[3]	[4]	[5]	[6]	[7]	[8]	[9]	[10]
Από μεταφορά									120.086,50
2. ΗΜ									
1	Συλλεκτήρας υδάτων Στέγης (ντερές)	ΑΤΗΕ 8061.1	Η/ΛΜ 1	28	m2	110,00	39,78	4.375,80	
Σύνολο : 2. ΗΜ								4.375,80	4.375,80
Άθροισμα Προστίθεται ΓΕ & ΟΕ									124.462,30
								18,00%	22.403,21
Άθροισμα Απρόβλεπτα									146.865,51
								15,00%	22.029,83
Άθροισμα ΦΠΑ									168.895,34
								24,00%	40.534,88
ΓΕΝΙΚΟ ΣΥΝΟΛΟ									209.430,22

Οι μελετητές

ΕΙΡΗΝΗ ΤΑΜΠΑΚΗ

Πολιτικός Μηχανικός

Οι ελεγκτές

ΒΑΣΙΛΕΙΟΣ ΓΟΥΝΑΡΟΠΟΥΛΟΣ

Ηλεκτ. Μηχανικός ΤΕ

Ο Διευθυντής

Βάσω Κωνσταντοπούλου

Αρχιτέκτων Μηχανικός

Αντιστοίχιση άρθρων μελέτης με ΕΤΕΠ - ΠΕΤΕΠ

Εγκύκλιοι: 17/07-09-2016 (ΑΔΑ: 75ΕΖ46530Ξ-Θ2Π), 26/ 04-10-2012 (ΑΔΑ: Β4Τ81-70Θ)

Κωδικός	Αρ. Τιμ.	Τίτλος Αρθρου	ΚΩΔ. ΕΤΕΠ ΕΛΟΤ ΤΠ 1501- +	Τίτλος ΠΕΤΕΠ (Εγκύκλιος 17/07-09-2016)	ΚΩΔΙΚΟΣ ΠΕΤΕΠ
Άρθρα μελέτης					
ΝΑΟΙΚ Ν177.80.01	1	Ανακαίνιση χρωμάτων τοίχων - οροφών			
ΝΑΟΙΚ Ν177.01	3	Ελαστικός χυτός συνθετικός τάπητας σε υφιστάμενο δάπεδο ασφαλτικής στρώσης κλειστού τύπου Α265 κυκλοφορίας άλλου τύπου, δηλαδή επένδυση σύμφωνα με τις επίσημες προδιαγραφές για εξωτερικά γήπεδα τέννις, βόλλεϋ, χαντ μπωλ, μπάσκετ κ.λ.π.			
ΝΑΟΙΚ 62.24	8	Θύρες σιδηρές πλήρεις ανοιγόμενες	03-08-02-00		
ΝΑΟΙΚ 77.55	9	Ελαιοχρωματισμοί κοινοί σιδηρών επιφανειών με χρώματα αλκυδικών ή ακρυλικών ρητινών, βάσεως νερού η διαλύτου	03-10-03-00		
ΝΑΟΙΚ Ν120.42	16	Καθαρή μεταφορά προϊόντων καθαιρέσεων ,κλπ με αυτοκίνητο σε οποιαδήποτε απόσταση			
ΝΑΟΙΚ Ν172.70.03	18	Ξύλινο στέγαστρο 1 φατνώματος	03-09		
ΝΑΟΙΚ 54.50	19	Θύρα πρεσσαριστή ξύλινη δρομική με ελαστικό παρέμβυσμα	03-08-01-00		
ΟΙΚ Ν12228.01.010	20	Προεργασίες εξομάλυνσης ασφαλτοτάπητα, για την εφαρμογή αθλητικού δαπέδου			
ΟΙΚ 6401	23	Κιγκλιδώματα σιδηρά απλού σχεδίου			
ΝΑΟΙΚ Ν172.70.6	24	ΠΑΓΚΟΣ ΣΙΤΙΣΗΣ			
ΝΑΟΙΚ Ν172.70.04	26	Ελαστικά πλακίδια ασφαλείας Πάχους 4cm			
ΑΤΗΕ 8061.1	28	Συλλεκτήρας υδάτων Στέγης (ντερές)			
ΝΑΟΙΚ Ν172.70.05	29	ΔΙΑΜΟΡΦΩΣΗ ΧΩΡΟΥ ΣΙΤΙΣΗΣ			

ΝΑΟΙΚ Ν72.70.8	30	ΕΠΙΣΚΕΥΗ ΞΥΛΙΝΟΥ ΣΤΕΓΑΣΤΡΟΥ			
ΝΑΟΙΚ Ν72.70.9	32	ΠΛΕΓΜΑ ΠΕΡΙΦΡΑΞΗΣ & ΒΑΦΗ			

Οι μελετητές

ΕΙΡΗΝΗ ΤΑΜΠΑΚΗ
Πολτικός Μηχανικός

Οι ελεγκτές

ΒΑΣΙΛΕΙΟΣ ΓΟΥΝΑΡΟΠΟΥΛΟΣ
Ηλεκτ. Μηχανικός ΤΕ

Ο Διευθυντής

Βάσω Κωνσταντοπούλου
Αρχιτέκτων Μηχανικός

ΤΙΜΕΣ ΕΦΑΡΜΟΓΗΣ

Τιμαριθμική : 2012Γ

A.T. : 1

Άρθρο : ΝΑΟΙΚ Ν\77.80.01 Ανακαίνιση χρωμάτων τοίχων - οροφών

Κωδικός αναθεώρησης: ΟΙΚ 7791 100%

Ανακαίνιση χρωμάτων τοίχων – οροφών διά πλαστικού χρώματος εις δύο στρώσεις, μετά της απαιτούμενης προπαρασκευής και αποξέσεως της επιφάνειας των παλιών χρωμάτων. (1 m²)

Ευρώ (Αριθμητικά) : 6,00

(Ολογράφως) : έξι

A.T. : 3

Άρθρο : ΝΑΟΙΚ Ν\77.01

Ελαστικός χυτός συνθετικός τάπητας σε υφιστάμενο δάπεδο ασφαλικής στρώσης κλειστού τύπου Α265 κυκλοφορίας άλλου τύπου, δηλαδή επένδυση σύμφωνα με τις επίσημες προδιαγραφές για εξωτερικά γήπεδα τένις, βόλλεϋ, χαντ μπωλ, μπάσκετ κ.λ.π.

Σχετικό : Κωδικός αναθεώρησης: ΝΑΟΙΚ 77.01 100%

Αναλυτικά:

Πλήρης και επιμελημένος καθαρισμός της υπάρχουσας ασφαλικής επιφάνειας.

Διάστρωση στην ασφαλική επιφάνεια μίγματος ασφαλικού γαλακτώματος, αδρανούς, απαλλαγμένου αργίλου, τσιμέντου κ.λ.π. με ελαστική σπάτουλα για εξομάλυνση της ασφαλικής επιφάνειας.

Διάστρωση χυτού συνθετικού ελαστικού τάπητα μ'έσου πάχους τουλάχιστον 2 χιλιοστά, ο οποίος αποτελείται από πλαστικά χρωματισμένα υλικά με χρώματα που αντέχουν στις υπεριώδεις ακτίνες και λεπτόκοκκα σκληρά αδρανή. Ο παραπάνω τάπητας επιτυγχάνεται με τη διαδοχική τοποθέτηση σταυροειδών στρώσεων της ίδιας σύνθεσης, δηλαδή παρουσιάζεται με τη μορφή μιας μάζας που διαλύεται και τοποθετείται σε πολλές στρώσεις της ίδιας σύνθεσης.

Η εμφάνιση και τα χαρακτηριστικά του πρέπει να είναι αυτά της μιας στρώσης αφού σκληρυνθεί, ο χρωματισμός του να είναι ματ και να έχει εμφάνιση ελαφρώς κοκκώδη. Ολο το μίγμα πρέπει να είναι υψηλής σταθερότητας, να μην υγροποιείται, να μην λεκιάζει, να μην παγώνει να μη δημιουργεί αντανakλάσεις και να μη χρειάζεται στέγνωμα.

Επίσης πρέπει να πλοιρεί της προδιαγραφές της Τεχνικής Περιγραφής σε ότι αφορά επιμήκυνση, διαπερατότητα, αντοχή σε καύση, φθορά, ευλιγισία, ελαστικότητα, ολισθηρότητα κ.λ.π.

Στην τιμή περιλαμβάνεται η γραμμογράφηση με διάφορα χρώματα.

Ευρώ (Αριθμητικά) : 15,00

(Ολογράφως) : δέκα πέντε

A.T. : 8

Άρθρο : ΝΑΟΙΚ 62.24

Θύρες σιδηρές πλήρεις ανοιγόμενες

Κωδικός αναθεώρησης: ΟΙΚ 6224 100%

Κατασκευή και τοποθέτηση σιδηρών θυρών δίφυλλων ή μονόφυλλων με ή χωρίς φεγγίτες, θυρίδες ή περσίδες ανοιγόμενες ή μη με θυρόφυλλα από ένα ή δύο φύλλα λαμαρίνας μαύρης πάχους 1,2 mm και με ενδιάμεσες νευρώσεις καθώς και με σταθερούς ή κινητούς φεγγίτες και κάσσα από σιδηροσωλήνες ορθογωνικής διατομής, με αρμοκάλυπτρα, πηχάκια στερέωσης υαλοπινάκων και γενικά λαμαρίνα μαύρη, σιδηροσωλήνες ορθογωνικής διατομής, σιδηρογωνιές, σιδηρές ράβδοι υλικά σύνδεσης τοποθετήσεως και λειτουργίας, κλειδαριά ασφαλείας (τύπου YALE ή παρεμφερούς) και χειρολαβές από λευκό μέταλλο, σύμφωνα με την μελέτη και την ΕΤΕΠ 03-08-02-00 "Σιδηρά κουφώματα".

Τιμή ανά χιλιόγραμμο (kg) .

Ευρώ (Αριθμητικά) : 5,60

(Ολογράφως) : πέντε και εξήντα λεπτά

Τιμή ανά τεμάχιο (τεμ).

Σελίδα 2 από 7

Ευρώ (Αριθμητικά) : 480,00
(Ολογράφως) : τετρακόσια ογδόντα

A.T. : 19

Άρθρο : ΝΑΟΙΚ 54.50 Θύρα πρεσσαριστή ξύλινη δρομική με ελαστικό παρέμβυσμα

Κωδικός αναθεώρησης: ΟΙΚ 5446.1 100%

Θύρα πρεσσαριστή ξύλινη δρομική, σύμφωνα με την μελέτη και την ΕΤΕΠ 03-08-01-00 "Ξύλινα κουφώματα", από ξυλεία τύπου Σουηδίας ποιότητας UNSORTED, με κάσσα πλάτους έως 13 cm, μονόφυλλη ή δίφυλλη με φύλλα πλήρη ή με φεγγίτη, συνολικού πάχους 50 mm, με σκελετό από τραβέρσες, ορθοστάτες, τελάρια κ.λπ συνολικού πλάτους 75 cm και πάχους 42 mm με ενίσχυση στο ύψος της κλειδαριάς με ξύλο διαστάσεων 4x5x40 cm από λευκή ξυλεία αρίστης ποιότητας, εσχάρα διασταυρουμένων μισοχάρακτων πήχων, διατομής 35x15 cm με κενά 10x10 cm και κόντρα - πλακέ πάχους 4 mm, περιθώρια (περβάζια) 2x5,5 cm, αρμοκάλυπτρα με διατομή μεγαλύτερη τεταρτοκύκλου, αρμοκάλυπτρα φύλλων (μπινί) διαστάσεων 40x10 mm, με ελαστικό ηχομονωτικό παρέμβυσμα - αεροφραγή περιμετρικά του κουφώματος, με μεντεσέδες και λοιπά εξαρτήματα λειτουργίας βαρέως τύπου (εκτός από τις κλειδαριές και τις χειρολαβές), τα υλικά και μικροϋλικά καθώς και την εργασία κατασκευής, στερέωσης και τοποθέτησης.

Τιμή ανά τετραγωνικό μέτρο (m2).

Ευρώ (Αριθμητικά) : 129,00
(Ολογράφως) : εκατόν είκοσι εννέα

A.T. : 20

Άρθρο : ΟΙΚ Ν2228.01.010 Προεργασίες εξομάλυνσης ασφαλτοτάπητα, για την εφαρμογή αθλητικού δαπέδου

Κωδικός αναθεώρησης: ΟΙΚ 2227 100%

Προεργασίες εξομάλυνσης ασφαλτοτάπητα, για την εφαρμογή αθλητικού δαπέδου. Καθαρισμός της επιφάνειας του ασφαλτοτάπητα και στοκάρισμα των κακοτεχνιών με μίγμα ασφαλτικού γαλακτώματος λεπτόκοκκων πυριτικών αδρανών και ακρυλικού LATEX. Διάστρωση της συνολικής επιφάνειας με το ανωτέρω μίγμα ώστε να επιτευχθεί ο κατάλληλος βαθμός επιπεδότητας.

(1 m2)

Υλικά

Ασφαλτικό υλικό αυξημένο κατά 8% για φθορά και τυχόν χρήση άμμου

Εργασία	(490)	kg	1,08x	0,73 =	0,79
Τεχν	(003)	h	0,10x	19,87 =	1,99

Αθροισμα					2,78

Ευρώ (Αριθμητικά) : 2,78
(Ολογράφως) : δύο και εβδομήντα οκτώ λεπτά

A.T. : 23

Άρθρο : ΟΙΚ 6401 Κιγκλιδώματα σιδηρά απλού σχεδίου

Κωδικός αναθεώρησης: ΟΙΚ 6401 100%

Κιγκλιδώματα σιδηρά απλού σχεδίου , εξ ευθυγράμμων ράβδων συνήθων διατομών δια εξώστας, κλίμακας, περιβολοτοιχους κλπ. πλήρως τοποθετημένα. (1 Kg)

Υλικά					
Σίδηρος και μορφοσί- δηρος μετά της φθοράς και μικροϋλικά εις λάμες-τετράγωνα	(265)	Kg	1,15x	0,8706 =	1,00
Εργασία					
Τεχν	(003)	h	0,20x	19,87 =	3,97
Βοηθ	(002)	h	0,20x	16,84 =	3,37

				Αθροισμα	8,34

Ευρώ (Αριθμητικά) : 8,34

(Ολογράφως) : οκτώ και τριάντα τέσσερα λεπτά

A.T. : 24

Άρθρο : ΝΑΟΙΚ Ν\72.70.6 ΠΑΓΚΟΣ ΣΙΤΙΣΗΣ

Σχετικό : Κωδικός αναθεώρησης:

ΠΑΓΚΟΣ σίτισης (ΠΙΚ ΝΙΚ) εξωτερικού χώρου
Από εμποτισμένη ξυλεία 4,5X12εκ.

Συνολική διάσταση 160X180εκ.

Τραπέζι 80X180εκ.

Παγκάκι 26X180εκ.

(παγκάκι ενσωματωμένο - εξαρτώμενο από το τραπέζι)

Περιλαμβάνονται όλες οι απαιτούμενες εργασίες πλήρους κατεργασίας των ξύλινων στοιχείων, ροκάνισμα, πλάνισμα, τρίψιμο, βερνίκωμα με ειδικό αντιμυκητιακό και αδιαβροχοποιητικό βερνίκι σε δύο τουλάχιστον στρώσεις, μόρφωση ακμών.

Στις εργασίες περιλαμβάνονται:

Η προμήθεια και μεταφορά και τοποθέτηση επί τόπου του έργου όλων των υλικών.

Τιμή ανά τεμάχιο (τεμ).

Ευρώ (Αριθμητικά) : 390,00

(Ολογράφως) : τριακόσια ενενήντα

A.T. : 26

Άρθρο : ΝΑΟΙΚ Ν\72.70.04 Ελαστικά πλακίδια ασφαλείας Πάχους 4cm

Σχετικό : Κωδικός αναθεώρησης:

Επιστρώσεις εδάφους με ελαστικά πλακίδια υδατοπερατά ασφαλείας Πάχους 4cm ανάλογα με τις απαιτήσεις του ΠΡΟΤΥΠΟΥ ΑΣΦΑΛΕΙΑΣ και το ύψος πτώσης του οργάνου και με πιστοποίηση EBETAM ή αντίστοιχου φορέα (Κωδικός Αναθεώρησης ΟΙΚ 7397)
Επιστρώσεις με ελαστικά πλακίδια υδατοπερατά ασφαλείας από συγκολλημένους κόκκους ελαστικού με EPDM, επιφάνεια

αποχρώσεως κόκκινης ή παρόμοιου. Τα ελαστικά πλακίδια ασφαλείας να πληρούν τις απαιτήσεις των σχετικών κανονισμών και Προδιαγραφών ασφαλείας. Έχουν διαστάσεις 500X500 mm και πάχος που ποικίλει ανάλογα με τις απαιτήσεις ασφαλείας του κάθε οργάνου (εξαρτώμενο από το ύψος πτώσης του εκάστοτε παιχνιδιού) από 40 έως 80 mm και μονοπαγούς υψής (όχι πολλαπλών στρώσεων).

Αποτελούνται από ανακυκλωμένα ελαστικά (90%) και πολυουρεθάνη (10%) και έχουν βάρος που ποικίλει ανάλογα με το πάχος του κάθε πλακιδίου, με ελαστικό ενδεικτικά τα 26,60 kg/m² (π.χ. 6,65 kgr ανά τεμάχιο για τα πλακίδια διαστάσεων 500 X 500 X 40 mm, έως 14,00 kgr ανά τεμάχιο για

τα πλακίδια διαστάσεων 500 X 500 X 90 mm). Ανάλογα τον προμηθευτή μπορούν να υπάρξουν μικροδιαφορές στο βάρος.

πυκνότητα ποικίλει, ανάλογα με τον προμηθευτή, ενδεικτικά από 665 kgr/m³ έως 820 kgr/m³, έχουν αντίσταση κατά της φωτιάς (ενδεικτικά class B - DIN 4102) , θερμική αγωγιμότητα περίπου 0,08 W/mk, αντοχή σε εφελκυσμό, αντίσταση κατά χημικών, αντίσταση κατά σπασίματος σε παγετό, αντίσταση κατά ρωγμών σε παγετό (ενδεικτικά 40oC χωρίς σπασίματα). Η κάτω επιφάνεια

κάθε πλακιδίου είναι διαμορφωμένη κατάλληλα ώστε να επιτυγχάνεται η καλύτερη απορροή των υδάτων κυψελωτή). Τα πλακίδια συνδέονται μεταξύ τους με συνδετικούς πύρους (καβίλιες), σε εσοχές έτοιμες πάνω στις πλάκες, ώστε να εξασφαλίζεται σταθερή λαστιχωμένη επιφάνεια και να

αποφεύγεται η μετακίνησή τους. Εισάγονται ολόκληροι οι σύνδεσμοι στις τρύπες υποδοχής. Ενώνονται καλά οι απέναντι αρμοί της πρώτης και της τελευταίας σειράς. Η κόλλα που θα χρησιμοποιηθεί θα πρέπει να είναι εντός στοιχείου PU κόλλα. Τοποθετούνται σε διάταξη ψαροκόκκαλο : κάθε δεύτερη πλάκα ξεκινά σε μισή πλάκα. Για την κοπή των πλακών θα πρέπει να χρησιμοποιηθεί ισχυρό δισκοπρίονο.

Τα ελαστικά πλακίδια τοποθετούνται επί προετοιμασμένου, λείου, επιπέδου, καθαρού και στεγνού δαπέδου σε κατάλληλη υπόβαση με 3A και καλά πατημένο και κυλινδρισμένο χώμα με ρύσεις (τα υλικά υπόβασης δεν προσμετρώνται στην τιμή), αφού καθαριστεί από πέτρες, εξομαλυνθεί πλήρως, διαστρωθεί, αλφαδιαστεί, πατηθεί και διαβραχεί. Η τελική επιφάνεια είναι συνεπίπεδη με τις γειτονικές επιφάνειες από οποιοδήποτε υλικό, χωρίς να υπάρχει καμία υψομετρική διαφορά που πιθανό θα αποτελέσει εμπόδιο για τα παιδιά και να επιτρέπει την αποξήλωση και απομάκρυνση τους. Η κατασκευή θα πρέπει να εξασφαλίζει τη ΜΗ ΔΥΝΑΤΟΤΗΤΑ ΑΠΟΜΑΚΡΥΝΣΗΣ των πλακιδίων. Τα ελαστικά πλακίδια συνοδεύονται από το αντίστοιχο πιστοποιητικό EN1177 του ΕΛΟΤ/ΕΒΕΤΑΜ

2 αναλόγου (πιστοποίηση της εργοστασιακής παραγωγής του προϊόντος κατά ISO 9001) για το αντίστοιχο ύψος πτώσης για κάθε ένα από τα προσφερόμενα πάχη, καθώς και από τεχνική περιγραφή και φύλλο συμμόρφωσης με τα απαιτούμενα χαρακτηριστικά.

Στην τιμή περιλαμβάνονται όλα τα υλικά και μικροϋλικά, ήτοι ελαστικά πλακίδια, συνδετικοί πύροι, ειδική κόλλα, εργασία προετοιμασίας της επιφάνειας τοποθέτησης και εργασία πλήρους κατασκευής και τοποθέτησης. Τιμή εμπορίου. Ύψος πτώση κατά EN 11761: Το ελεύθερο ύψος πτώσης (h) δεν πρέπει να υπερβαίνει τα 3 m.

Για ένα τετραγωνικό μέτρο πλήρως περαιωμένης επίστρωσης σύμφωνα με την μελέτη, με τα υλικά και μικροϋλικά επί τόπου και την εργασία (μ2)

Τιμή ανά τετραγωνικό μέτρο (m2)

Τιμή ανά m2 (m2).

Ευρώ (Αριθμητικά) : 28,00

(Ολογράφως) : είκοσι οκτώ

A.T. : 28

Άρθρο : ΑΤΗΕ 8061.1

Συλλεκτήρας υδάτων Στέγης (ντερές)

Κωδικός αναθεώρησης: ΗΛΜ 1 100%

Συλλεκτήρας υδάτων

Στέγης (ντερές) από γαλβανισμένη λαμαρίνα πάχους 0,6 έως 0,8 mm συμπεριλαμβανομένων των υλικών συγκολλησεως, στερεώσεως και κάθε φύσεως εργασίας για πλήρη λειτουργία

(1 m2)

Υλικά

5 Λαμαρίνα γαλβανισμένη πάχους 0,6 έως 0,8 mm με επικάλυψη, φθορές κλπ

273 kg 6,00x 1,0843 = 6,51

β. Μολυβδόκολλα, ήλοι κλπ σε

μολυβδόκολλα 495 kg 0,25x 0,9 = 0,23

Εργασία

Τεχν (003) h 0,90x 19,87 = 17,88

Βοηθ (002) h 0,90x 16,84 = 15,16

Αθροισμα 39,78

Ευρώ (Αριθμητικά) : 39,78

(Ολογράφως) : τριάντα εννέα και εβδομήντα οκτώ λεπτά

A.T. : 29

Άρθρο : ΝΑΟΙΚ Ν72.70.05

ΔΙΑΜΟΡΦΩΣΗ ΧΩΡΟΥ ΣΙΤΙΣΗΣ

Σχετικό :

Κωδικός αναθεώρησης:

Διαμόρφωση ενιαίου χώρου σίτισης, σύμφωνα με τις υποδείξεις της Υπηρεσίας.

Θα γίνουν οι ακόλουθες εργασίες:

Διαμόρφωση χώρου E= 12μ2 με χρήση αποθήκης ως χώρου Σίτισης.

ντουλαπιού μήκους 1,50μ με υποδομή 3 πριζών. Τοποθέτηση δαπέδου πλακιδίων και ενίσχυση υφιστάμενου εσωτερικού φωτισμού με φωτιστικά σώματα led (4 τεμάχια). Μερεμέτια και βάψιμο χώρου και εξωτερικής πόρτας εισόδου στον χώρο. Πλήρης ανακατασκευή - διαμόρφωση (υλικά και εργασία).

11. επιλογή και προμήθεια των εξαρτημάτων και οι επισκευές θα γίνει με τη σύμφωνη γνώμη της υπηρεσίας και σύμφωνα με τις τεχνικές προδιαγραφές.

Στην τιμή περιλαμβάνονται όλα τα υλικά και η εργασία για παράδοση των πιο πάνω σε πλήρη και κανονική λειτουργία.

Ευρώ (Αριθμητικά) : 1.100,00

(Ολογράφως) : χίλια εκατό

A.T. : 30

Άρθρο : ΝΑΟΙΚ Ν\72.70.8 ΕΠΙΣΚΕΥΗ ΞΥΛΙΝΟΥ ΣΤΕΓΑΣΤΡΟΥ

Σχετικό : Κωδικός αναθεώρησης:

18. υφιστάμενη πέργκολα θέλει επισκευή και καλή στερέωση και να τοποθετηθεί στο άνω τμήμα της αδιάβροχη τέντα αντιανεμικά στηριγμένη. Επίσης στις 3 πλευρές θα φέρει καφασωτό για προστασία από ανεμοβρόχι και επίσης πάγκους καθιστικούς και στις 3 πλευρές.

Περιλαμβάνονται όλες οι απαιτούμενες εργασίες πλήρους κατεργασίας των ξύλινων στοιχείων, ροκάνισμα, πλάνισμα, τρίψιμο, βερνίκωμα με ειδικό αντιμυκητιακό και αδιαβροχοποιητικό βερνίκι σε δύο τουλάχιστον στρώσεις, μόρφωση ακμών, και η κάλυψη της οροφής.

Στις εργασίες περιλαμβάνονται:

Η προμήθεια και μεταφορά και τοποθέτηση επί τόπου του έργου όλων των υλικών.

Σε όλους τους ορθοστάτες από τις πέργκολες τοποθετούνται ειδικά προστατευτικά στρώματα κολώνας με αυτοκόλλητο τύπου Velcro σε ύψος 2,00μ από το δάπεδο και καλύπτουν όλη την περίμετρο του ορθοστάτη. Αποτελούνται από συμπιεσμένο και ανθεκτικό αφρολέξ 300D πάχους τουλάχιστον 5εκ. με εξωτερικό περίβλημα από υλικό συνθετική δερματίνη υψηλής αντοχής και κατάλληλη για εξωτερικούς χώρους, σύμφωνα και με τις οδηγίες του κατασκευαστικού οίκου.

Τιμή ανά τεμάχιο (τεμ).

Ευρώ (Αριθμητικά) : 250,00

(Ολογράφως) : διακόσια πενήντα

A.T. : 32

Άρθρο : ΝΑΟΙΚ Ν\72.70.9 ΠΛΕΓΜΑ ΠΕΡΙΦΡΑΞΗΣ & ΒΑΦΗ

Σχετικό : Κωδικός αναθεώρησης:

12. Τοποθέτηση τελαρωμένου πλέγματος επί των κιγκλιδωμάτων περίφραξης περιμετρικά. Η πύκνωση των κιγκλιδωμάτων είναι απαραίτητη προς αποφυγή φαινομένων όχλησης και προστασίας των παιδιών του συγκροτήματος των νηπιαγωγείων από αγνώστους. Ύψος 1,80μ

Περιλαμβάνονται όλες οι απαιτούμενες εργασίες πλήρους κατεργασίας των μεταλλικών στοιχείων, βαφή και τοποθέτηση.

Στις εργασίες περιλαμβάνονται:

Η προμήθεια και μεταφορά και τοποθέτηση επί τόπου του έργου όλων των

υλικών. Τιμή ανά MM (μ).

Ευρώ (Αριθμητικά) : 30,00
(Ολογράφως) : τριάντα

Οι μελετητές

ΕΙΡΗΝΗ ΤΑΜΠΑΚΗ
Πολιτικός Μηχανικός

Οι ελεγκτές

ΒΑΣΙΛΕΙΟΣ ΓΟΥΝΑΡΟΠΟΥΛΟΣ
Ηλεκτ. Μηχανικός ΤΕ

Ο Διευθυντής

Βάσω Κωνσταντοπούλου
Αρχιτέκτων Μηχανικός

ΙΣΧΥΟΥΣΕΣ ΕΚΔΟΣΕΙΣ ΕΝΙΑΙΩΝ ΤΙΜΟΛΟΓΙΩΝ

Ημερομηνία : 10-06-2015

A/A	Ημ/νία Ισχύος	Περιγραφή Έκδοσης	Κατηγορίες Εργασιών	Απόφαση	ΦΕΚ	Εγκύκλιος	Παρατηρήσεις
1	19/03/2013	Διορθωμένη αναπροσαρμογή και συμπλήρωση Ενιαίων Τιμολογίων Έργων Οδοποιίας, Υδραυλικών, Λιμενικών, Οικοδομικών, Πρασίνου και Ηλεκτρομηχανολογικών Εργασιών Οδοποιίας, Υδραυλικών και Λιμενικών.	ΝΑΥΔΡ, ΝΑΛΙΜ, ΝΑΠΡΣ, ΝΑΦΡΑ	Δ11γ/ο/9/7/7-2-2013	363B'/19-2-2013	7/12-2-2013	Περιλαμβάνονται οι διορθωτικές επεμβάσεις στην απόφαση Δ11γ/0/9/7/7-2-2013 με την απόφαση Αρ. Πρωτ. Δ11γ/ο/3/20 20-3-2013
2	04/01/2014	Προσθήκη - Συμπλήρωση Άρθρου στα Τιμολόγια Έργων Οδοποιίας	ΝΑΟΔΟ	Δ11γ/ο/7/62/20-11-2013	3094B'/5-12-2013		Προσθήκη άρθρου: Αδροποίηση επιφανείας υφισταμένων ασφαλτικών οδοστρωμάτων με τη μέθοδο της σφαιριδιοβολής
3	10/10/2014	Προσθήκη Άρθρων στα Τιμολόγια Οικοδομικών Έργων	ΝΑΟΙΚ	Δ11γ/Ο/2/8	2713B'/10-10-2014		Προσθήκη άρθρων 46.16, 72.21.01, 72.21.02, 72.22.01 & 72.22.02
4	21/03/2015	Αναπροσαρμογή ΓΤΕ με βάση τον συντελεστή Τκ=1,205 (2015)	ΔΝΣα/οικ.15864/ΦΝ 439.6		5/10-3-2015	Αναπροσαρμογή ΓΤΕ με βάση τον συντελεστή (τκ) του Κανονισμού Προεκτιμωμένων Αμοιβών Μελετών και Υπηρεσιών για το έτος 2015
5	09/06/2015	Συμπλήρωση του πίνακα τιμών των άρθρων στα Τιμολόγια Η/Μ Εργασιών – Η/Μ Εγκαταστάσεις Έργων Οδοποιίας – Εγκαταστάσεις Φωτισμού Οδών	ΝΑΗΛΜ	Αριθ. ΔΚΠ/οικ/545	1088B'/9-6-2015		Τροποποίηση στις τιμές μονάδας των άρθρων 60.10.40.09, 60.10.40.10, 60.10.40.11 & 60.10.40.12

ΤΥΠΟΠΟΙΗΜΕΝΟ ΕΝΤΥΠΟ ΥΠΕΥΘΥΝΗΣ ΔΗΛΩΣΗΣ (ΤΕΥΔ)

[άρθρου 79 παρ. 4 ν. 4412/2016 (Α 147)]

για διαδικασίες σύναψης δημόσιας σύμβασης κάτω των ορίων των οδηγιών

Μέρος Ι: Πληροφορίες σχετικά με την αναθέτουσα αρχή/αναθέτονα φορέα και τη διαδικασία ανάθεσης

Παροχή πληροφοριών δημοσίευσης σε εθνικό επίπεδο, με τις οποίες είναι δυνατή η αδιαμφισβήτητη ταυτοποίηση της διαδικασίας σύναψης δημόσιας σύμβασης:

A: Ονομασία, διεύθυνση και στοιχεία επικοινωνίας της αναθέτουσας αρχής (αα)/ αναθέτονα φορέα (αφ)

- Ονομασία: ΔΗΜΟΣ ΚΑΙΣΑΡΙΑΝΗΣ

- Κωδικός Αναθέτουσας Αρχής / Αναθέτονα Φορέα ΚΗΜΔΗΣ : 6127

- Ταχυδρομική διεύθυνση / Πόλη / Ταχ. Κωδικός: [ΒΡΥΟΥΛΩΝ 125 & ΦΙΛΑΔΕΛΦΕΙΑΣ 16121 ΚΑΙΣΑΡΙΑΝΗ]

- Αρμόδιος για πληροφορίες: ΤΑΜΠΑΚΗ ΕΙΡΗΝΗ

- Τηλέφωνο: 2132010728

- Ηλ. ταχυδρομείο: texniki@kessariani.gr

- Διεύθυνση στο Διαδίκτυο (διεύθυνση δικτυακού τόπου) (εάν υπάρχει): <https://kaisariani.gr>

B: Πληροφορίες σχετικά με τη διαδικασία σύναψης σύμβασης

- Τίτλος ή σύντομη περιγραφή της δημόσιας σύμβασης (συμπεριλαμβανομένου του σχετικού CPV):

«Απαιτούμενες παρεμβάσεις στους αύλειους και άλλους χώρους των Σχολείων»**(45214210-5)**

- Κωδικός στο ΚΗΜΔΗΣ: 18REQ003185814 2018/05/31

- Η σύμβαση αναφέρεται σε έργα, προμήθειες, ή υπηρεσίες : [Έργα]

ΟΛΕΣ ΟΙ ΥΠΟΛΟΙΠΕΣ ΠΛΗΡΟΦΟΡΙΕΣ ΣΕ ΚΑΘΕ ΕΝΟΤΗΤΑ ΤΟΥ ΤΕΥΔ ΘΑ ΠΡΕΠΕΙ ΝΑ ΣΥΜΠΛΗΡΩΘΟΥΝ ΑΠΟ ΤΟΝ ΟΙΚΟΝΟΜΙΚΟ ΦΟΡΕΑ

Μέρος II: Πληροφορίες σχετικά με τον οικονομικό φορέα**A: Πληροφορίες σχετικά με τον οικονομικό φορέα**

Στοιχεία αναγνώρισης:	Απάντηση:
Πλήρης Επωνυμία:	[]
Αριθμός φορολογικού μητρώου (ΑΦΜ): Εάν δεν υπάρχει ΑΦΜ στη χώρα εγκατάστασης του οικονομικού φορέα, αναφέρετε άλλον εθνικό αριθμό ταυτοποίησης, εφόσον απαιτείται και υπάρχει	[]
Ταχυδρομική διεύθυνση:	[.....]
Αρμόδιος ή αρμόδιοι : Τηλέφωνο: Ηλ. ταχυδρομείο: Διεύθυνση στο Διαδίκτυο (διεύθυνση δικτυακού τύπου) (εάν υπάρχει):	[.....] [.....] [.....] [.....]
Γενικές πληροφορίες:	Απάντηση:
Ο οικονομικός φορέας είναι πολύ μικρή, μικρή ή μεσαία επιχείρηση;	
Μόνο σε περίπτωση προμήθειας κατ' αποκλειστικότητα, του άρθρου 20: ο οικονομικός φορέας είναι προστατευόμενο εργαστήριο, «κοινωνική επιχείρηση» ή προβλέπει την εκτέλεση συμβάσεων στο πλαίσιο προγραμμάτων προστατευόμενης απασχόλησης; Εάν ναι , ποιο είναι το αντίστοιχο ποσοστό των εργαζομένων με αναπηρία ή μειονεκτούντων εργαζομένων; Εφόσον απαιτείται, προσδιορίστε σε ποια κατηγορία ή κατηγορίες εργαζομένων με αναπηρία ή μειονεκτούντων εργαζομένων ανήκουν οι απασχολούμενοι.	[] Ναι [] Όχι [.....] [.....] [...]
Κατά περίπτωση, ο οικονομικός φορέας είναι εγγεγραμμένος σε επίσημο κατάλογο/Μητρώο εγκεκριμένων οικονομικών φορέων ή διαθέτει ισοδύναμο πιστοποιητικό (π.χ. βάσει εθνικού συστήματος (προ)επιλογής);	[] Ναι [] Όχι [] Άνευ αντικειμένου
Εάν ναι: Απαντήστε στα υπόλοιπα τμήματα της παρούσας ενότητας, στην ενότητα Β και, όπου απαιτείται, στην ενότητα Γ του παρόντος μέρους, συμπληρώστε το μέρος V κατά περίπτωση, και σε κάθε περίπτωση συμπληρώστε και υπογράψτε το μέρος VI. α) Αναφέρετε την ονομασία του καταλόγου ή του πιστοποιητικού και τον σχετικό αριθμό εγγραφής ή πιστοποίησης, κατά περίπτωση; β) Εάν το πιστοποιητικό εγγραφής ή η πιστοποίηση διατίθεται ηλεκτρονικά, αναφέρετε: γ) Αναφέρετε τα δικαιολογητικά στα οποία βασίζεται η εγγραφή ή η πιστοποίηση και, κατά περίπτωση, την κατάταξη στον επίσημο κατάλογο; δ) Η εγγραφή ή η πιστοποίηση καλύπτει όλα τα απαιτούμενα κριτήρια επιλογής; Εάν όχι: Επιπροσθέτως, συμπληρώστε τις πληροφορίες που λείπουν στο μέρος IV, ενότητες Α, Β, Γ, ή Δ κατά περίπτωση ΜΟΝΟ εφόσον αυτό απαιτείται στη σχετική διακήρυξη ή στα έγγραφα της σύμβασης: ε) Ο οικονομικός φορέας θα είναι σε θέση να προσκομίσει βεβαίωση πληρωμής εισφορών κοινωνικής ασφάλισης και φόρων ή να παράσχει πληροφορίες που θα δίνουν τη δυνατότητα στην	α) [.....] β) (διαδικτυακή διεύθυνση, αρχή ή φορέας έκδοσης, επακριβή στοιχεία αναφοράς των εγγράφων):[.....][.....][.....][.....] γ) [.....] δ) [] Ναι [] Όχι ε) [] Ναι [] Όχι

<p>αναθέτουσα αρχή ή στον αναθέτοντα φορέα να τη λάβει απευθείας μέσω πρόσβασης σε εθνική βάση δεδομένων σε οποιοδήποτε κράτος μέλος αυτή διατίθεται δωρεάν; Εάν η σχετική τεκμηρίωση διατίθεται ηλεκτρονικά, αναφέρετε:</p>	<p>(διαδικτυακή διεύθυνση, αρχή ή φορέας έκδοσης, επακριβή στοιχεία αναφοράς των εγγράφων): [.....][.....][.....][.....]</p>
<p>Τρόπος συμμετοχής:</p>	<p>Απάντηση:</p>
<p>Ο οικονομικός φορέας συμμετέχει στη διαδικασία σύναψης δημόσιας σύμβασης από κοινού με άλλους;</p>	<p><input type="checkbox"/> Ναι <input type="checkbox"/> Όχι</p>
<p>Εάν ναι, μεριμνήστε για την υποβολή χωριστού εντύπου ΤΕΥΔ από τους άλλους εμπλεκόμενους οικονομικούς φορείς.</p>	
<p>Εάν ναι: α) Αναφέρετε τον ρόλο του οικονομικού φορέα στην ένωση ή κοινοπραξία (επικεφαλής, υπεύθυνος για συγκεκριμένα καθήκοντα ...): β) Προσδιορίστε τους άλλους οικονομικούς φορείς που συμμετέχουν από κοινού στη διαδικασία σύναψης δημόσιας σύμβασης: γ) Κατά περίπτωση, επωνυμία της συμμετέχουσας ένωσης ή κοινοπραξίας.</p>	<p>α) [.....] β) [.....] γ) [.....]</p>
<p>Τμήματα</p>	<p>Απάντηση:</p>
<p>Κατά περίπτωση, αναφορά του τμήματος ή των τμημάτων για τα οποία ο οικονομικός φορέας επιθυμεί να υποβάλει προσφορά.</p>	<p>[]</p>

Β: Πληροφορίες σχετικά με τους νόμιμους εκπροσώπους του οικονομικού φορέα

Κατά περίπτωση, αναφέρετε το όνομα και τη διεύθυνση του προσώπου ή των προσώπων που είναι αρμόδια/εξουσιοδοτημένα να εκπροσωπούν τον οικονομικό φορέα για τους σκοπούς της παρούσας διαδικασίας ανάθεσης δημόσιας σύμβασης:

Εκπροσώπηση, εάν υπάρχει:	Απάντηση:
Όνοματεπώνυμο	[.....]
συνοδευόμενο από την ημερομηνία και τον τόπο γέννησης εφόσον απαιτείται:	[.....]
Θέση/Ενεργών υπό την ιδιότητα	[.....]
Ταχυδρομική διεύθυνση:	[.....]
Τηλέφωνο:	[.....]
Ηλ. ταχυδρομείο:	[.....]
Εάν χρειάζεται, δώστε λεπτομερή στοιχεία σχετικά με την εκπροσώπηση (τις μορφές της, την έκταση, τον σκοπό ...):	[.....]

Γ: Πληροφορίες σχετικά με τη στήριξη στις ικανότητες άλλων ΦΟΡΕΩΝ

Στήριξη:	Απάντηση:
Ο οικονομικός φορέας στηρίζεται στις ικανότητες άλλων οικονομικών φορέων προκειμένου να ανταποκριθεί στα κριτήρια επιλογής που καθορίζονται στο μέρος IV και στα (τυχόν) κριτήρια και κανόνες που καθορίζονται στο μέρος V κατωτέρω;	<input type="checkbox"/> Ναι <input type="checkbox"/> Όχι

Εάν ναι, επισυνάψτε χωριστό έντυπο ΤΕΥΔ με τις πληροφορίες που απαιτούνται σύμφωνα με τις ενότητες **A και B του παρόντος μέρους και σύμφωνα με το μέρος III**, για κάθε ένα από τους σχετικούς φορείς, δεόντως συμπληρωμένο και υπογεγραμμένο από τους νομίμους εκπροσώπους αυτών.

Επισημαίνεται ότι θα πρέπει να περιλαμβάνονται επίσης το τεχνικό προσωπικό ή οι τεχνικές υπηρεσίες, είτε ανήκουν απευθείας στην επιχείρηση του οικονομικού φορέα είτε όχι, ιδίως οι υπεύθυνοι για τον έλεγχο της ποιότητας και, όταν πρόκειται για δημόσιες συμβάσεις έργων, το τεχνικό προσωπικό ή οι τεχνικές υπηρεσίες που θα έχει στη διάθεσή του ο οικονομικός φορέας για την εκτέλεση της σύμβασης.

Εφόσον είναι σχετικές για την ειδική ικανότητα ή ικανότητες στις οποίες στηρίζεται ο οικονομικός φορέας, παρακαλείσθε να συμπεριλάβετε τις πληροφορίες που απαιτούνται σύμφωνα με τα μέρη IV και V για κάθε ένα από τους οικονομικούς φορείς.

Δ: Πληροφορίες σχετικά με υπεργολάβους στην ικανότητα των οποίων δεν στηρίζεται ο οικονομικός φορέας

(Η παρούσα ενότητα συμπληρώνεται μόνον εφόσον οι σχετικές πληροφορίες απαιτούνται ρητώς από την αναθέτουσα αρχή ή τον αναθέτοντα φορέα)

Υπεργολαβική ανάθεση :	Απάντηση:
Ο οικονομικός φορέας προτίθεται να αναθέσει οποιοδήποτε μέρος της σύμβασης σε τρίτους υπό μορφή υπεργολαβίας;	<input type="checkbox"/> Ναι <input type="checkbox"/> Όχι Εάν ναι παραθέστε κατάλογο των προτεινόμενων υπεργολάβων και το ποσοστό της σύμβασης που θα αναλάβουν: [...]

Εάν η αναθέτουσα αρχή ή ο αναθέτων φορέας ζητούν ρητώς αυτές τις πληροφορίες (κατ' εφαρμογή του άρθρου 131 παρ. 5 ή εφόσον ο προσφέρων / υποψήφιος οικονομικός φορέας προτίθεται να αναθέσει σε τρίτους υπό μορφή υπεργολαβίας τμήμα της σύμβασης που υπερβαίνει το ποσοστό του 30% της συνολικής αξίας της σύμβασης σύμφωνα με το άρθρο 131 παρ. 6 και 7, επιπλέον των πληροφοριών που προβλέπονται στην παρούσα ενότητα, παρακαλείσθε να παράσχετε τις πληροφορίες που απαιτούνται σύμφωνα με τις ενότητες Α και Β του παρόντος μέρους και σύμφωνα με το μέρος ΙΙΙ για κάθε υπεργολάβο (ή κατηγορία υπεργολάβων).

Μέρος III: Λόγοι αποκλεισμού

Α: Λόγοι αποκλεισμού που σχετίζονται με ποινικές καταδίκες

Στο άρθρο 73 παρ. 1 ορίζονται οι ακόλουθοι λόγοι αποκλεισμού:

19. συμμετοχή σε εγκληματική οργάνωση·

20. δωροδοκία·

21. απάτη·

22. τρομοκρατικά εγκλήματα ή εγκλήματα συνδεδεμένα με τρομοκρατικές δραστηριότητες·

^{23.} νομιμοποίηση εσόδων από παράνομες δραστηριότητες ή χρηματοδότηση της τρομοκρατίας·

24. παιδική εργασία και άλλες μορφές εμπορίας ανθρώπων.

Λόγοι που σχετίζονται με ποινικές καταδίκες:	Απάντηση:
Υπάρχει τελεσίδικη καταδικαστική απόφαση εις βάρος του οικονομικού φορέα ή οποιουδήποτε προσώπου το οποίο είναι μέλος του διοικητικού, διευθυντικού ή εποπτικού του οργάνου ή έχει εξουσία εκπροσώπησης, λήψης αποφάσεων ή ελέγχου σε αυτό για έναν από τους λόγους που παρατίθενται ανωτέρω (σημεία 1-6), ή καταδικαστική απόφαση η οποία έχει εκδοθεί πριν από πέντε έτη κατά το μέγιστο ή στην οποία έχει οριστεί απευθείας περίοδος αποκλεισμού που εξακολουθεί να ισχύει;	<input type="checkbox"/> Ναι <input type="checkbox"/> Όχι <i>Εάν η σχετική τεκμηρίωση διατίθεται ηλεκτρονικά, αναφέρετε: (διαδικτυακή διεύθυνση, αρχή ή φορέας έκδοσης, επακριβή στοιχεία αναφοράς των εγγράφων):</i> [.....][.....][.....][.....]
Εάν ναι , αναφέρετε: α) Ημερομηνία της καταδικαστικής απόφασης προσδιορίζοντας ποιο από τα σημεία 1 έως 6 αφορά και τον λόγο ή τους λόγους της καταδίκης, β) Προσδιορίστε ποιος έχει καταδικαστεί []· γ) Εάν ορίζεται απευθείας στην καταδικαστική απόφαση:	α) Ημερομηνία:[], σημείο(-α): [], λόγος(-οι):[] β) [.....] γ) Διάρκεια της περιόδου αποκλεισμού [.....] και σχετικό(-ά) σημείο(-α) [] <i>Εάν η σχετική τεκμηρίωση διατίθεται ηλεκτρονικά, αναφέρετε: (διαδικτυακή διεύθυνση, αρχή ή φορέας έκδοσης, επακριβή στοιχεία αναφοράς των εγγράφων):</i> [.....][.....][.....][.....]
Σε περίπτωση καταδικαστικής απόφασης, ο οικονομικός φορέας έχει λάβει μέτρα που να αποδεικνύουν την αξιοπιστία του παρά την ύπαρξη σχετικού λόγου αποκλεισμού («αυτοκάθαρση»);	<input type="checkbox"/> Ναι <input type="checkbox"/> Όχι
Εάν ναι , περιγράψτε τα μέτρα που λήφθηκαν:	[.....]

Β: Λόγοι που σχετίζονται με την καταβολή φόρων ή εισφορών κοινωνικής ασφάλισης

Πληρωμή φόρων ή εισφορών κοινωνικής ασφάλισης: Απάντηση:																	
1) Ο οικονομικός φορέας έχει εκπληρώσει όλες τις υποχρεώσεις του όσον αφορά την πληρωμή φόρων ή εισφορών κοινωνικής ασφάλισης, στην Ελλάδα και στη χώρα στην οποία είναι τυχόν εγκατεστημένος ;	<input type="checkbox"/> Ναι <input type="checkbox"/> Όχι																
<p>Εάν όχι αναφέρετε:</p> <p>α) Χώρα ή κράτος μέλος για το οποίο πρόκειται:</p> <p>β) Ποιο είναι το σχετικό ποσό;</p> <p>γ) Πως διαπιστώθηκε η αθέτηση των υποχρεώσεων;</p> <p>1) Μέσω δικαστικής ή διοικητικής απόφασης;</p> <p>- Η εν λόγω απόφαση είναι τελεσίδικη και δεσμευτική;</p> <p>- Αναφέρατε την ημερομηνία καταδίκης ή έκδοσης απόφασης</p> <p>- Σε περίπτωση καταδικαστικής απόφασης, εφόσον ορίζεται απευθείας σε αυτήν, τη διάρκεια της περιόδου αποκλεισμού:</p> <p>2) Με άλλα μέσα; Διευκρινήστε:</p> <p>δ) Ο οικονομικός φορέας έχει εκπληρώσει τις υποχρεώσεις του είτε καταβάλλοντας τους φόρους ή τις εισφορές κοινωνικής ασφάλισης που οφείλει συμπεριλαμβανόμενων κατά περίπτωση, των δεδουλευμένων τόκων ή των προστίμων, είτε υπαγόμενος σε δεσμευτικό διακανονισμό για την καταβολή τους ;</p>	<table border="1"> <thead> <tr> <th>ΦΟΡΟΙ</th> <th>ΕΙΣΦΟΡΕΣ ΚΟΙΝΩΝΙΚΗΣ ΑΣΦΑΛΙΣΗΣ</th> </tr> </thead> <tbody> <tr> <td>α)[.....].</td> <td>α)[.....].</td> </tr> <tr> <td>β)[.....]</td> <td>β)[.....]</td> </tr> <tr> <td>γ.1) <input type="checkbox"/> Ναι <input type="checkbox"/> Όχι -<input type="checkbox"/> Ναι <input type="checkbox"/> Όχι</td> <td>γ.1) <input type="checkbox"/> Ναι <input type="checkbox"/> Όχι -<input type="checkbox"/> Ναι <input type="checkbox"/> Όχι</td> </tr> <tr> <td>-[.....].</td> <td>-[.....].</td> </tr> <tr> <td>-[.....].</td> <td>-[.....].</td> </tr> <tr> <td>γ.2)[.....].</td> <td>γ.2)[.....].</td> </tr> <tr> <td>δ) <input type="checkbox"/> Ναι <input type="checkbox"/> Όχι Εάν ναι, να αναφερθούν λεπτομερείς πληροφορίες</td> <td>δ) <input type="checkbox"/> Ναι <input type="checkbox"/> Όχι Εάν ναι, να αναφερθούν λεπτομερείς πληροφορίες [.....]</td> </tr> </tbody> </table>	ΦΟΡΟΙ	ΕΙΣΦΟΡΕΣ ΚΟΙΝΩΝΙΚΗΣ ΑΣΦΑΛΙΣΗΣ	α)[.....].	α)[.....].	β)[.....]	β)[.....]	γ.1) <input type="checkbox"/> Ναι <input type="checkbox"/> Όχι - <input type="checkbox"/> Ναι <input type="checkbox"/> Όχι	γ.1) <input type="checkbox"/> Ναι <input type="checkbox"/> Όχι - <input type="checkbox"/> Ναι <input type="checkbox"/> Όχι	-[.....].	-[.....].	-[.....].	-[.....].	γ.2)[.....].	γ.2)[.....].	δ) <input type="checkbox"/> Ναι <input type="checkbox"/> Όχι Εάν ναι, να αναφερθούν λεπτομερείς πληροφορίες	δ) <input type="checkbox"/> Ναι <input type="checkbox"/> Όχι Εάν ναι, να αναφερθούν λεπτομερείς πληροφορίες [.....]
	ΦΟΡΟΙ	ΕΙΣΦΟΡΕΣ ΚΟΙΝΩΝΙΚΗΣ ΑΣΦΑΛΙΣΗΣ															
α)[.....].	α)[.....].																
β)[.....]	β)[.....]																
γ.1) <input type="checkbox"/> Ναι <input type="checkbox"/> Όχι - <input type="checkbox"/> Ναι <input type="checkbox"/> Όχι	γ.1) <input type="checkbox"/> Ναι <input type="checkbox"/> Όχι - <input type="checkbox"/> Ναι <input type="checkbox"/> Όχι																
-[.....].	-[.....].																
-[.....].	-[.....].																
γ.2)[.....].	γ.2)[.....].																
δ) <input type="checkbox"/> Ναι <input type="checkbox"/> Όχι Εάν ναι, να αναφερθούν λεπτομερείς πληροφορίες	δ) <input type="checkbox"/> Ναι <input type="checkbox"/> Όχι Εάν ναι, να αναφερθούν λεπτομερείς πληροφορίες [.....]																
Εάν η σχετική τεκμηρίωση όσον αφορά την καταβολή των φόρων ή εισφορών κοινωνικής ασφάλισης διατίθεται ηλεκτρονικά, αναφέρετε:	(διαδικτυακή διεύθυνση, αρχή ή φορέας έκδοσης, επακριβή στοιχεία αναφοράς των εγγράφων): [.....][.....][.....]																

Γ: Λόγοι που σχετίζονται με αφερεγγυότητα, σύγκρουση συμφερόντων ή επαγγελματικό παράπτωμα

<p>Πληροφορίες σχετικά με πιθανή αφερεγγυότητα, σύγκρουση συμφερόντων ή επαγγελματικό παράπτωμα</p>	<p>Απάντηση:</p>
<p>Ο οικονομικός φορέας έχει, εν γνώσει του, αθετήσει τις υποχρεώσεις του στους τομείς του περιβαλλοντικού, κοινωνικού και εργατικού δικαίου;</p>	<p><input type="checkbox"/> Ναι <input type="checkbox"/> Όχι</p> <p>Εάν ναι, ο οικονομικός φορέας έχει λάβει μέτρα που να αποδεικνύουν την αξιοπιστία του παρά την ύπαρξη αυτού του λόγου αποκλεισμού («αυτοκάθαρση»); <input type="checkbox"/> Ναι <input type="checkbox"/> Όχι Εάν το έχει πράξει, περιγράψτε τα μέτρα που λήφθηκαν: [.....]</p>
<p>Βρίσκεται ο οικονομικός φορέας σε οποιαδήποτε από τις ακόλουθες καταστάσεις :</p> <p>α) πτώχευση, ή β) διαδικασία εξυγίανσης, ή γ) ειδική εκκαθάριση, ή δ) αναγκαστική διαχείριση από εκκαθαριστή ή από το δικαστήριο, ή ε) έχει υπαχθεί σε διαδικασία πτωχευτικού συμβιβασμού, ή στ) αναστολή επιχειρηματικών δραστηριοτήτων, ή ζ) σε οποιαδήποτε ανάλογη κατάσταση προκύπτουσα από παρόμοια διαδικασία προβλεπόμενη σε εθνικές διατάξεις νόμου</p> <p>Εάν ναι:</p> <ul style="list-style-type: none"> - Παραθέστε λεπτομερή στοιχεία: - Διευκρινίστε τους λόγους για τους οποίους ωστόσο ο οικονομικός φορέας, θα δύναται να εκτελέσει τη σύμβαση, λαμβανόμενη υπόψη της εφαρμοστέας εθνικής νομοθεσίας και των μέτρων σχετικά με τη συνέχε συνέχιση της επιχειρηματικής του λειτουργίας υπό αυτές αυτές τις περιστάσεις <p>Εάν η σχετική τεκμηρίωση διατίθεται ηλεκτρονικά, αναφέρετε:</p>	<p><input type="checkbox"/> Ναι <input type="checkbox"/> Όχι</p> <p>-[.....] -[.....]</p> <p>(διαδικτυακή διεύθυνση, αρχή ή φορέας έκδοσης, επακριβή στοιχεία αναφοράς των εγγράφων): [.....]/[.....]/[.....]</p>
<p>Έχει διαπράξει ο οικονομικός φορέας σοβαρό επαγγελματικό παράπτωμα; Εάν ναι, να αναφερθούν λεπτομερείς πληροφορίες:</p>	<p><input type="checkbox"/> Ναι <input type="checkbox"/> Όχι</p> <p>[.....]</p> <p>Εάν ναι, έχει λάβει ο οικονομικός φορέας μέτρα αυτοκάθαρσης; <input type="checkbox"/> Ναι <input type="checkbox"/> Όχι Εάν το έχει πράξει, περιγράψτε τα μέτρα που λήφθηκαν: [.....]</p>
<p>Έχει συνάψει ο οικονομικός φορέας συμφωνίες με άλλους οικονομικούς φορείς με σκοπό τη στρέβλωση του ανταγωνισμού; Εάν ναι, να αναφερθούν λεπτομερείς πληροφορίες:</p>	<p><input type="checkbox"/> Ναι <input type="checkbox"/> Όχι</p> <p>[.....]</p> <p>Εάν ναι, έχει λάβει ο οικονομικός φορέας μέτρα αυτοκάθαρσης; <input type="checkbox"/> Ναι <input type="checkbox"/> Όχι Εάν το έχει πράξει, περιγράψτε τα μέτρα που λήφθηκαν:</p>

	[.....]
Γνωρίζει ο οικονομικός φορέας την ύπαρξη τυχόν σύγκρουσης συμφερόντων , λόγω της συμμετοχής του στη διαδικασία ανάθεσης της σύμβασης; Εάν ναι , να αναφερθούν λεπτομερείς πληροφορίες:	<input type="checkbox"/> Ναι <input type="checkbox"/> Όχι [.....]
Έχει παράσχει ο οικονομικός φορέας ή επιχείρηση συνδεδεμένη με αυτόν συμβουλές στην αναθέτουσα αρχή ή στον αναθέτοντα φορέα ή έχει με άλλο τρόπο αναμειχθεί στην προετοιμασία της διαδικασίας σύναψης της σύμβασης; Εάν ναι , να αναφερθούν λεπτομερείς πληροφορίες:	<input type="checkbox"/> Ναι <input type="checkbox"/> Όχι [.....]
Έχει επιδείξει ο οικονομικός φορέας σοβαρή ή επαναλαμβανόμενη πλημμέλεια κατά την εκτέλεση ουσιαστούς απαιτήσης στο πλαίσιο προηγούμενης δημόσιας σύμβασης, προηγούμενης σύμβασης με αναθέτοντα φορέα ή προηγούμενης σύμβασης παραχώρησης που είχε ως αποτέλεσμα την πρόωρη καταγγελία της προηγούμενης σύμβασης, αποζημιώσεις ή άλλες παρόμοιες κυρώσεις; Εάν ναι , να αναφερθούν λεπτομερείς πληροφορίες:	<input type="checkbox"/> Ναι <input type="checkbox"/> Όχι [.....] Εάν ναι , έχει λάβει ο οικονομικός φορέας μέτρα αυτοκάθαρσης; <input type="checkbox"/> Ναι <input type="checkbox"/> Όχι Εάν το έχει πράξει , περιγράψτε τα μέτρα που λήφθηκαν: [.....]
Μπορεί ο οικονομικός φορέας να επιβεβαιώσει ότι: α) δεν έχει κριθεί ένοχος σοβαρών ψευδών δηλώσεων κατά την παροχή των πληροφοριών που απαιτούνται για την εξακρίβωση της απουσίας των λόγων αποκλεισμού ή την πλήρωση των κριτηρίων επιλογής, β) δεν έχει αποκρύψει τις πληροφορίες αυτές, γ) ήταν σε θέση να υποβάλλει χωρίς καθυστέρηση τα δικαιολογητικά που απαιτούνται από την αναθέτουσα αρχή/αναθέτοντα φορέα δ) δεν έχει επιχειρήσει να επηρεάσει με αθέμιτο τρόπο τη διαδικασία λήψης αποφάσεων της αναθέτουσας αρχής ή του αναθέτοντα φορέα, να αποκτήσει εμπιστευτικές πληροφορίες που ενδέχεται να του αποφέρουν αθέμιτο πλεονέκτημα στη διαδικασία ανάθεσης ή να παράσχει εξ αμελείας παραπλανητικές πληροφορίες που ενδέχεται να επηρεάσουν ουσιαστικά τις αποφάσεις που αφορούν τον αποκλεισμό, την επιλογή ή την ανάθεση;	<input type="checkbox"/> Ναι <input type="checkbox"/> Όχι

Δ. ΑΛΛΟΙ ΛΟΓΟΙ ΑΠΟΚΛΕΙΣΜΟΥ

<p>Ονομαστικοποίηση μετοχών εταιρειών που συνάπτουν δημόσιες συμβάσεις Άρθρο 8 παρ. 4 ν. 3310/2005:</p>	<p>Απάντηση:</p>
<p>Συντρέχουν οι προϋποθέσεις εφαρμογής της παρ. 4 του άρθρου 8 του ν. 3310/2005 ;</p>	<p><input type="checkbox"/> Ναι <input type="checkbox"/> Όχι</p> <p>(διαδικτυακή διεύθυνση, αρχή ή φορέας έκδοσης, επακριβή στοιχεία αναφοράς των εγγράφων): [.....][.....][.....]</p> <p>Εάν ναι, έχει λάβει ο οικονομικός φορέας μέτρα αυτοκάθαρσης; <input type="checkbox"/> Ναι <input type="checkbox"/> Όχι</p> <p>Εάν το έχει πράξει, περιγράψτε τα μέτρα που λήφθηκαν: [.....]</p>

Μέρος IV: Κριτήρια επιλογής

Όσον αφορά τα κριτήρια επιλογής (ενότητα α ή ενότητες Α έως Δ του παρόντος μέρους), ο οικονομικός φορέας δηλώνει ότι:

α: Γενική ένδειξη για όλα τα κριτήρια επιλογής

Ο οικονομικός φορέας πρέπει να συμπληρώσει αυτό το πεδίο μόνο στην περίπτωση που η αναθέτουσα αρχή ή ο αναθέτων φορέας έχει δηλώσει στη σχετική διακήρυξη ή στην πρόσκληση ή στα έγγραφα της σύμβασης που αναφέρονται στην διακήρυξη, ότι ο οικονομικός φορέας μπορεί να συμπληρώσει μόνο την Ενότητα α του Μέρους IV χωρίς να υποχρεούται να συμπληρώσει οποιαδήποτε άλλη ενότητα του Μέρους IV:

Εκπλήρωση όλων των απαιτούμενων κριτηρίων επιλογής	Απάντηση
Πληροί όλα τα απαιτούμενα κριτήρια επιλογής;	<input type="checkbox"/> Ναι <input type="checkbox"/> Όχι

Α: Καταλληλότητα

Ο οικονομικός φορέας πρέπει να παράσχει πληροφορίες μόνον όταν τα σχετικά κριτήρια επιλογής έχουν προσδιοριστεί από την αναθέτουσα αρχή ή τον αναθέτοντα φορέα στη σχετική διακήρυξη ή στην πρόσκληση ή στα έγγραφα της σύμβασης που αναφέρονται στην διακήρυξη.

Καταλληλότητα	Απάντηση
1) Ο οικονομικός φορέας είναι εγγεγραμμένος στα σχετικά επαγγελματικά ή εμπορικά μητρώα που τηρούνται στην Ελλάδα ή στο κράτος μέλος εγκατάστασής του: <i>Εάν η σχετική τεκμηρίωση διατίθεται ηλεκτρονικά, αναφέρετε:</i>	[...] (διαδικτυακή διεύθυνση, αρχή ή φορέας έκδοσης, επακριβή στοιχεία αναφοράς των εγγράφων): [.....][.....][.....]
2) Για συμβάσεις υπηρεσιών: Χρειάζεται ειδική έγκριση ή να είναι ο οικονομικός φορέας μέλος συγκεκριμένου οργανισμού για να έχει τη δυνατότητα να παράσχει τις σχετικές υπηρεσίες στη χώρα εγκατάστασής του <i>Εάν η σχετική τεκμηρίωση διατίθεται ηλεκτρονικά, αναφέρετε:</i>	<input type="checkbox"/> Ναι <input type="checkbox"/> Όχι Εάν ναι, διευκρινίστε για ποια πρόκειται και δηλώστε αν τη διαθέτει ο οικονομικός φορέας: [...] <input type="checkbox"/> Ναι <input type="checkbox"/> Όχι (διαδικτυακή διεύθυνση, αρχή ή φορέας έκδοσης, επακριβή στοιχεία αναφοράς των εγγράφων): [.....][.....][.....]

B: Οικονομική και χρηματοοικονομική επάρκεια

Ο οικονομικός φορέας πρέπει να παράσχει πληροφορίες μόνον όταν τα σχετικά κριτήρια επιλογής έχουν προσδιοριστεί από την αναθέτουσα αρχή ή τον αναθέτοντα φορέα στη σχετική διακήρυξη ή στην πρόσκληση ή στα έγγραφα της σύμβασης που αναφέρονται στην διακήρυξη.

Οικονομική και χρηματοοικονομική επάρκεια	Απάντηση:
<p>1α) Ο («γενικός») ετήσιος κύκλος εργασιών του οικονομικού φορέα για τον αριθμό οικονομικών ετών που απαιτούνται στη σχετική διακήρυξη ή στην πρόσκληση ή στα έγγραφα της σύμβασης : και/ή, 1β) Ο μέσος ετήσιος κύκλος εργασιών του οικονομικού φορέα για τον αριθμό ετών που απαιτούνται στη σχετική διακήρυξη ή στην πρόσκληση ή στα έγγραφα της σύμβασης είναι ο εξής : <i>Εάν η σχετική τεκμηρίωση διατίθεται ηλεκτρονικά, αναφέρετε:</i></p>	<p>έτος: [.....] κύκλος εργασιών:[.....][...]νόμισμα έτος: [.....] κύκλος εργασιών:[.....][...]νόμισμα έτος: [.....] κύκλος εργασιών:[.....][...]νόμισμα</p> <p>(αριθμός ετών, μέσος κύκλος εργασιών): [.....],[.....][...]νόμισμα</p> <p>(διαδικτυακή διεύθυνση, αρχή ή φορέας έκδοσης, επακριβή στοιχεία αναφοράς των εγγράφων): [.....][.....][.....]</p>
<p>2α) Ο ετήσιος («ειδικός») κύκλος εργασιών του οικονομικού φορέα στον επιχειρηματικό τομέα που καλύπτεται από τη σύμβαση και προσδιορίζεται στη σχετική διακήρυξη ή στην πρόσκληση ή στα έγγραφα της σύμβασης για τον αριθμό οικονομικών ετών που απαιτούνται είναι ο εξής: και/ή, 2β) Ο μέσος ετήσιος κύκλος εργασιών του οικονομικού φορέα στον τομέα και για τον αριθμό ετών που απαιτούνται στη σχετική διακήρυξη ή στην πρόσκληση ή στα έγγραφα της σύμβασης είναι ο εξής: <i>Εάν η σχετική τεκμηρίωση διατίθεται ηλεκτρονικά, αναφέρετε:</i></p>	<p>έτος: [.....] κύκλος εργασιών: [.....][...] νόμισμα έτος: [.....] κύκλος εργασιών: [.....][...] νόμισμα έτος: [.....] κύκλος εργασιών: [.....][...] νόμισμα</p> <p>(αριθμός ετών, μέσος κύκλος εργασιών): [.....],[.....][...] νόμισμα</p> <p>(διαδικτυακή διεύθυνση, αρχή ή φορέας έκδοσης, επακριβή στοιχεία αναφοράς των εγγράφων): [.....][.....][.....]</p>
<p>3) Σε περίπτωση που οι πληροφορίες σχετικά με τον κύκλο εργασιών (γενικό ή ειδικό) δεν είναι διαθέσιμες για ολόκληρη την απαιτούμενη περίοδο, αναφέρετε την ημερομηνία που ιδρύθηκε ή άρχισε τις δραστηριότητές του ο οικονομικός φορέας:</p>	<p>[.....]</p>
<p>4)Όσον αφορά τις χρηματοοικονομικές αναλογίες που ορίζονται στη σχετική διακήρυξη ή στην πρόσκληση ή στα έγγραφα της σύμβασης, ο οικονομικός φορέας δηλώνει ότι οι πραγματικές τιμές των απαιτούμενων αναλογιών έχουν ως εξής: <i>Εάν η σχετική τεκμηρίωση διατίθεται ηλεκτρονικά, αναφέρετε:</i></p>	<p>(προσδιορισμός της απαιτούμενης αναλογίας-αναλογία μεταξύ x και y -και η αντίστοιχη αξία)</p> <p>(διαδικτυακή διεύθυνση, αρχή ή φορέας έκδοσης, επακριβή στοιχεία αναφοράς των εγγράφων): [.....][.....][.....]</p>
<p>5) Το ασφαλισμένο ποσό στην ασφαλιστική κάλυψη επαγγελματικών κινδύνων του οικονομικού φορέα είναι το εξής: <i>Εάν οι εν λόγω πληροφορίες διατίθενται ηλεκτρονικά, αναφέρετε:</i></p>	<p>[.....][...]νόμισμα</p> <p>(διαδικτυακή διεύθυνση, αρχή ή φορέας έκδοσης, επακριβή στοιχεία αναφοράς των εγγράφων): [.....][.....][.....]</p>
<p>6) Όσον αφορά τις λοιπές οικονομικές ή χρηματοοικονομικές απαιτήσεις, οι οποίες (ενδέχεται να) έχουν προσδιοριστεί στη σχετική διακήρυξη ή στην πρόσκληση ή στα έγγραφα της σύμβασης, ο οικονομικός φορέας δηλώνει ότι: <i>Εάν η σχετική τεκμηρίωση που ενδέχεται να έχει προσδιοριστεί στη σχετική προκήρυξη ή στα έγγραφα της σύμβασης διατίθεται ηλεκτρονικά, αναφέρετε:</i></p>	<p>[.....]</p> <p>(διαδικτυακή διεύθυνση, αρχή ή φορέας έκδοσης, επακριβή στοιχεία αναφοράς των εγγράφων): [.....][.....][.....]</p>

Γ: Τεχνική και επαγγελματική ικανότητα

Ο οικονομικός φορέας πρέπει να παράσχει πληροφορίες μόνον όταν τα σχετικά κριτήρια επιλογής έχουν οριστεί από την αναθέτουσα αρχή ή τον αναθέτοντα φορέα στη σχετική διακήρυξη ή στην πρόσκληση ή στα έγγραφα της σύμβασης που αναφέρονται στη διακήρυξη .

Τεχνική και επαγγελματική ικανότητα	Απάντηση:								
<p>1α) Μόνο για τις δημόσιες συμβάσεις έργων: Κατά τη διάρκεια της περιόδου αναφοράς, ο οικονομικός φορέας έχει εκτελέσει τα ακόλουθα έργα του είδους που έχει προσδιοριστεί:</p> <p><i>Εάν η σχετική τεκμηρίωση όσον αφορά την καλή εκτέλεση και ολοκλήρωση των σημαντικότερων εργασιών διατίθεται ηλεκτρονικά, αναφέρετε:</i></p>	<p>Αριθμός ετών (η περίοδος αυτή προσδιορίζεται στη σχετική διακήρυξη ή στην πρόσκληση ή στα έγγραφα της σύμβασης που αναφέρονται στην διακήρυξη):</p> <p>[...]</p> <p>Έργα: [.....]</p> <p>(διαδικτυακή διεύθυνση, αρχή ή φορέας έκδοσης, επακριβή στοιχεία αναφοράς των εγγράφων):</p> <p>[.....]/[.....]/[.....]</p>								
<p>1β) Μόνο για δημόσιες συμβάσεις προμηθειών και δημόσιες συμβάσεις υπηρεσιών: Κατά τη διάρκεια της περιόδου αναφοράς, ο οικονομικός φορέας έχει προβεί στις ακόλουθες κυριότερες παραδόσεις αγαθών του είδους που έχει προσδιοριστεί ή έχει παράσχει τις ακόλουθες κυριότερες υπηρεσίες του είδους που έχει προσδιοριστεί:</p> <p>Κατά τη σύνταξη του σχετικού καταλόγου αναφέρετε τα ποσά, τις ημερομηνίες και τους παραλήπτες δημόσιους ή ιδιωτικούς:</p>	<p>Αριθμός ετών (η περίοδος αυτή προσδιορίζεται στη σχετική διακήρυξη ή στην πρόσκληση ή στα έγγραφα της σύμβασης που αναφέρονται στην διακήρυξη):</p> <p>[.....]</p> <table border="1"> <thead> <tr> <th>Περιγραφή</th> <th>ποσά</th> <th>ημερομηνίες</th> <th>παραλήπτες</th> </tr> </thead> <tbody> <tr> <td> </td> <td> </td> <td> </td> <td> </td> </tr> </tbody> </table>	Περιγραφή	ποσά	ημερομηνίες	παραλήπτες				
Περιγραφή	ποσά	ημερομηνίες	παραλήπτες						
<p>2) Ο οικονομικός φορέας μπορεί να χρησιμοποιήσει το ακόλουθο τεχνικό προσωπικό ή τις ακόλουθες τεχνικές υπηρεσίες, ιδίως τους υπεύθυνους για τον έλεγχο της ποιότητας:</p> <p>Στην περίπτωση δημόσιων συμβάσεων έργων, ο οικονομικός φορέας θα μπορεί να χρησιμοποιήσει το ακόλουθο τεχνικό προσωπικό ή τις ακόλουθες τεχνικές υπηρεσίες για την εκτέλεση του έργου:</p>	<p>[.....]</p> <p>[.....]</p>								
<p>3) Ο οικονομικός φορέας χρησιμοποιεί τον ακόλουθο τεχνικό εξοπλισμό και λαμβάνει τα ακόλουθα μέτρα για την διασφάλιση της ποιότητας και τα μέσα μελέτης και έρευνας που διαθέτει είναι τα ακόλουθα:</p>	<p>[.....]</p>								
<p>4) Ο οικονομικός φορέας θα μπορεί να εφαρμόσει τα ακόλουθα συστήματα διαχείρισης της αλυσίδας εφοδιασμού και ανίχνευσης κατά την εκτέλεση της σύμβασης:</p>	<p>[.....]</p>								
<p>5) Για σύνθετα προϊόντα ή υπηρεσίες που θα παρασχεθούν ή, κατ' εξαίρεση, για προϊόντα ή υπηρεσίες που πρέπει να ανταποκρίνονται σε κάποιον ιδιαίτερο σκοπό:</p> <p>Ο οικονομικός φορέας θα επιτρέπει τη διενέργεια ελέγχων όσον αφορά το παραγωγικό δυναμικό ή τις τεχνικές ικανότητες του οικονομικού φορέα και, εφόσον κρίνεται αναγκαίο, όσον αφορά τα μέσα μελέτης και έρευνας που αυτός διαθέτει καθώς και τα μέτρα που λαμβάνει για τον έλεγχο της ποιότητας;</p>	<p><input type="checkbox"/> Ναι <input type="checkbox"/> Όχι</p>								
<p>6) Οι ακόλουθοι τίτλοι σπουδών και επαγγελματικών προσόντων διατίθενται από:</p> <p>α) τον ίδιο τον πάροχο υπηρεσιών ή τον εργολάβο, και/ή (ανάλογα με τις απαιτήσεις που ορίζονται στη σχετική πρόσκληση ή διακήρυξη ή στα έγγραφα της σύμβασης)</p> <p>β) τα διευθυντικά στελέχη του:</p>	<p>α)[.....]</p> <p>β) [.....]</p>								
<p>7) Ο οικονομικός φορέας θα μπορεί να εφαρμόζει τα ακόλουθα μέτρα περιβαλλοντικής διαχείρισης</p>	<p>[.....]</p>								

κατά την εκτέλεση της σύμβασης:	
8) Το μέσο ετήσιο εργατοϋπαλληλικό δυναμικό του οικονομικού φορέα και ο αριθμός των διευθυντικών στελεχών του κατά τα τελευταία τρία έτη ήταν τα εξής:	Έτος, μέσο ετήσιο εργατοϋπαλληλικό προσωπικό: [.....], [.....] [.....], [.....] [.....], [.....] Έτος, αριθμός διευθυντικών στελεχών: [.....], [.....] [.....], [.....] [.....], [.....]
9) Ο οικονομικός φορέας θα έχει στη διάθεσή του τα ακόλουθα μηχανήματα, εγκαταστάσεις και τεχνικό εξοπλισμό για την εκτέλεση της σύμβασης:	[.....]
10) Ο οικονομικός φορέας προτίθεται, να αναθέσει σε τρίτους υπό μορφή υπεργολαβίας το ακόλουθο τμήμα (δηλ. ποσοστό) της σύμβασης:	[.....]
11) Για δημόσιες συμβάσεις προμηθειών : Ο οικονομικός φορέας θα παράσχει τα απαιτούμενα δείγματα, περιγραφές ή φωτογραφίες των προϊόντων που θα προμηθεύσει, τα οποία δεν χρειάζεται να συνοδεύονται από πιστοποιητικά γνησιότητας. Κατά περίπτωση, ο οικονομικός φορέας δηλώνει περαιτέρω ότι θα προσκομίσει τα απαιτούμενα πιστοποιητικά γνησιότητας. <i>Εάν η σχετική τεκμηρίωση διατίθεται ηλεκτρονικά, αναφέρετε:</i>	<input type="checkbox"/> Ναι <input type="checkbox"/> Όχι <input type="checkbox"/> Ναι <input type="checkbox"/> Όχι (διαδικτυακή διεύθυνση, αρχή ή φορέας έκδοσης, επακριβή στοιχεία αναφοράς των εγγράφων): [.....][.....][.....]
12) Για δημόσιες συμβάσεις προμηθειών: Μπορεί ο οικονομικός φορέας να προσκομίσει τα απαιτούμενα πιστοποιητικά που έχουν εκδοθεί από επίσημα ιστιτούτα ελέγχου ποιότητας ή υπηρεσίες αναγνωρισμένων ικανοτήτων, με τα οποία βεβαιώνεται η καταλληλότητα των προϊόντων, επαληθεύσιμη με παραπομπές στις τεχνικές προδιαγραφές ή σε πρότυπα, και τα οποία ορίζονται στη σχετική διακήρυξη ή στην πρόσκληση ή στα έγγραφα της σύμβασης που αναφέρονται στη διακήρυξη; Εάν όχι , εξηγήστε τους λόγους και αναφέρετε ποια άλλα αποδεικτικά μέσα μπορούν να προσκομιστούν: <i>Εάν η σχετική τεκμηρίωση διατίθεται ηλεκτρονικά, αναφέρετε:</i>	<input type="checkbox"/> Ναι <input type="checkbox"/> Όχι [.....] (διαδικτυακή διεύθυνση, αρχή ή φορέας έκδοσης, επακριβή στοιχεία αναφοράς των εγγράφων): [.....][.....][.....]

Δ: Συστήματα διασφάλισης ποιότητας και πρότυπα περιβαλλοντικής διαχείρισης

Ο οικονομικός φορέας πρέπει να παράσχει πληροφορίες μόνον όταν τα συστήματα διασφάλισης ποιότητας και/ή τα πρότυπα περιβαλλοντικής διαχείρισης έχουν ζητηθεί από την αναθέτουσα αρχή ή τον αναθέτοντα φορέα στη σχετική διακήρυξη ή στην πρόσκληση ή στα έγγραφα της σύμβασης.

Συστήματα διασφάλισης ποιότητας και πρότυπα περιβαλλοντικής διαχείρισης	Απάντηση:
<p>Θα είναι σε θέση ο οικονομικός φορέας να προσκομίσει πιστοποιητικά που έχουν εκδοθεί από ανεξάρτητους οργανισμούς που βεβαιώνουν ότι ο οικονομικός φορέας συμμορφώνεται με τα απαιτούμενα πρότυπα διασφάλισης ποιότητας, συμπεριλαμβανομένης της προσβασιμότητας για άτομα με ειδικές ανάγκες;</p> <p>Εάν όχι, εξηγήστε τους λόγους και διευκρινίστε ποια άλλα αποδεικτικά μέσα μπορούν να προσκομιστούν όσον αφορά το σύστημα διασφάλισης ποιότητας:</p> <p><i>Εάν η σχετική τεκμηρίωση διατίθεται ηλεκτρονικά, αναφέρετε:</i></p>	<p><input type="checkbox"/> Ναι <input type="checkbox"/> Όχι</p> <p>[.....] [.....]</p> <p>(διαδικτυακή διεύθυνση, αρχή ή φορέας έκδοσης, επακριβή στοιχεία αναφοράς των εγγράφων): [.....][.....][.....]</p>
<p>Θα είναι σε θέση ο οικονομικός φορέας να προσκομίσει πιστοποιητικά που έχουν εκδοθεί από ανεξάρτητους οργανισμούς που βεβαιώνουν ότι ο οικονομικός φορέας συμμορφώνεται με τα απαιτούμενα συστήματα ή πρότυπα περιβαλλοντικής διαχείρισης;</p> <p>Εάν όχι, εξηγήστε τους λόγους και διευκρινίστε ποια άλλα αποδεικτικά μέσα μπορούν να προσκομιστούν όσον αφορά τα συστήματα ή πρότυπα περιβαλλοντικής διαχείρισης:</p> <p><i>Εάν η σχετική τεκμηρίωση διατίθεται ηλεκτρονικά, αναφέρετε:</i></p>	<p><input type="checkbox"/> Ναι <input type="checkbox"/> Όχι</p> <p>[.....] [.....]</p> <p>(διαδικτυακή διεύθυνση, αρχή ή φορέας έκδοσης, επακριβή στοιχεία αναφοράς των εγγράφων): [.....][.....][.....]</p>

Μέρος V: Περιορισμός του αριθμού των πληρούντων τα κριτήρια επιλογής υποψηφίων

Ο οικονομικός φορέας πρέπει να παράσχει πληροφορίες μόνον όταν η αναθέτουσα αρχή ή ο αναθέτων φορέας έχει προσδιορίσει αντικειμενικά και χωρίς διακρίσεις κριτήρια ή κανόνες που πρόκειται να εφαρμοστούν για τον περιορισμό του αριθμού των υποψηφίων που θα προσκληθούν να υποβάλουν προσφορά ή να συμμετάσχουν στον διάλογο. Οι πληροφορίες αυτές, οι οποίες μπορούν να συνοδεύονται από απαιτήσεις όσον αφορά τα πιστοποιητικά (ή το είδος τους) ή τις μορφές αποδεικτικών εγγράφων, εφόσον συντρέχει περίπτωση, που θα πρέπει να προσκομιστούν, ορίζονται στη σχετική διακήρυξη ή στην πρόσκληση ή στα έγγραφα της σύμβασης.

Για κλειστές διαδικασίες, ανταγωνιστικές διαδικασίες με διαπραγμάτευση, διαδικασίες ανταγωνιστικού διαλόγου και συμπράξεις καινοτομίας μόνον:

Ο οικονομικός φορέας δηλώνει ότι:

<i>Περιορισμός του αριθμού</i>	<i>Απάντηση:</i>
<i>Πληροί τα αντικειμενικά και χωρίς διακρίσεις κριτήρια ή κανόνες που πρόκειται να εφαρμοστούν για τον περιορισμό του αριθμού των υποψηφίων με τον ακόλουθο τρόπο: Εφόσον ζητούνται ορισμένα πιστοποιητικά ή λοιπές μορφές αποδεικτικών εγγράφων, αναφέρετε για καθένα από αυτά αν ο οικονομικός φορέας διαθέτει τα απαιτούμενα έγγραφα: <i>Εάν ορισμένα από τα εν λόγω πιστοποιητικά ή λοιπές μορφές αποδεικτικών στοιχείων διατίθενται ηλεκτρονικά, αναφέρετε για το καθένα:</i></i>	<i>[...]</i> <input type="checkbox"/> Ναι <input type="checkbox"/> Όχι <i>(διαδικτυακή διεύθυνση, αρχή ή φορέας έκδοσης, επακριβή στοιχεία αναφοράς των εγγράφων):</i> <i>[.....][.....][.....]</i>

Μέρος VI: Τελικές δηλώσεις

Ο κάτωθι υπογεγραμμένος, δηλώνω επισήμως ότι τα στοιχεία που έχω αναφέρει σύμφωνα με τα μέρη I – IV ανωτέρω είναι ακριβή και ορθά και ότι έχω πλήρη επίγνωση των συνεπειών σε περίπτωση σοβαρών ψευδών δηλώσεων.

Ο κάτωθι υπογεγραμμένος, δηλώνω επισήμως ότι είμαι σε θέση, κατόπιν αιτήματος και χωρίς καθυστέρηση, να προσκομίσω τα πιστοποιητικά και τις λοιπές μορφές αποδεικτικών εγγράφων που αναφέρονται, εκτός εάν :

α) η αναθέτουσα αρχή ή ο αναθέτων φορέας έχει τη δυνατότητα να λάβει τα σχετικά δικαιολογητικά απευθείας με πρόσβαση σε εθνική βάση δεδομένων σε οποιοδήποτε κράτος μέλος αυτή διατίθεται δωρεάν

β) η αναθέτουσα αρχή ή ο αναθέτων φορέας έχουν ήδη στην κατοχή τους τα σχετικά έγγραφα.

Ο κάτωθι υπογεγραμμένος δίδω επισήμως τη συγκατάθεσή μου στ... [προσδιορισμός της αναθέτουσας αρχής ή του αναθέτοντα φορέα, όπως καθορίζεται στο μέρος I, ενότητα Α], προκειμένου να αποκτήσει πρόσβαση σε δικαιολογητικά των πληροφοριών τις οποίες έχω υποβάλλει στ... [να προσδιοριστεί το αντίστοιχο μέρος/ενότητα/σημείο] του παρόντος Τυποποιημένου Εντύπου Υπεύθυνης Δήλωσης για τους σκοπούς τ... [προσδιορισμός της διαδικασίας προμήθειας: (συνοπτική περιγραφή, παραπομπή στη δημοσίευση στον εθνικό τύπο, έντυπο και ηλεκτρονικό, αριθμός αναφοράς)].

Ημερομηνία, τόπος και, όπου ζητείται ή είναι απαραίτητο, υπογραφή(-ές): [.....]

Ημ/νια Δημιουργίας: 26/07/2018 13:21:34

ΔΗΜΟΣ ΚΑΙΣΑΡΙΑΝΗΣ
ΔΙΕΥΘΥΝΣΗ ΤΕΧΝΙΚΩΝ
ΥΠΗΡΕΣΙΩΝ ΤΜΗΜΑ ΜΕΛΕΤΩΝ &
ΕΚΤΕΛΕΣΗΣ ΕΡΓΩΝ

Α/Α ΣΥΣΤΗΜΑΤΟΣ: 75388

ΕΡΓΟ: ΑΠΑΙΤΟΥΜΕΝΕΣ ΠΑΡΕΜΒΑΣΕΙΣ ΣΤΟΥΣ
ΑΥΛΕΙΟΥΣ ΚΑΙ ΑΛΛΟΥΣ ΧΩΡΟΥΣ ΤΩΝ
ΣΧΟΛΕΙΩΝ

ΧΡΗΜΑΤΟΔΟΤΗΣΗ:

	ΣΑΕ055
ΠΔΕ - Εθνικό Σκέλος	2017ΣΕ0 5500010
Ιδία μέσα	

ΠΡΟΫΠΟΛΟΓΙΣΜΟΣ
ΔΗΜΟΠΡΑΤΗΣΗΣ

(με ΦΠΑ): 209.430,22

ΕΝΤΥΠΟ ΟΙΚΟΝΟΜΙΚΗΣ ΠΡΟΣΦΟΡΑΣ

(άρθρο 95, παρ. 2α)

ΔΗΜΟΣ ΚΑΙΣΑΡΙΑΝΗΣ
ΔΙΕΥΘΥΝΣΗ ΤΕΧΝΙΚΩΝ ΥΠΗΡΕΣΙΩΝ
ΤΜΗΜΑ ΜΕΛΕΤΩΝ & ΕΚΤΕΛΕΣΗΣ
ΕΡΓΩΝ

Α/Α ΣΥΣΤΗΜΑΤΟΣ: 75388

ΕΡΓΟ: ΑΠΑΙΤΟΥΜΕΝΕΣ ΠΑΡΕΜΒΑΣΕΙΣ
ΣΤΟΥΣ ΑΥΛΕΙΟΥΣ ΚΑΙ ΑΛΛΟΥΣ
ΧΩΡΟΥΣ ΤΩΝ ΣΧΟΛΕΙΩΝ

ΧΡΗΜΑΤΟΔΟΤΗΣΗ:

	ΣΑΕ05520
ΠΔΕ - Εθνικό Σκέλος	17ΣΕ0550 0010
Ιδία μέσα	

ΠΡΟΫΠΟΛΟΓΙΣΜΟΣ
ΔΗΜΟΠΡΑΤΗΣΗΣ

(με ΦΠΑ): 209.430,22

ΕΝΤΥΠΟ ΟΙΚΟΝΟΜΙΚΗΣ ΠΡΟΣΦΟΡΑΣ

(άρθρο 95, παρ. 2α)

Ο Προσφέρων

Προς:

ΔΗΜΟΣ ΚΑΙΣΑΡΙΑΝΗΣ
ΔΙΕΥΘΥΝΣΗ ΤΕΧΝΙΚΩΝ ΥΠΗΡΕΣΙΩΝ
ΤΜΗΜΑ ΜΕΛΕΤΩΝ & ΕΚΤΕΛΕΣΗΣ ΕΡΓΩΝ

Αφού έλαβα γνώση της Διακήρυξης του διαγωνισμού του έργου που αναγράφεται στην επικεφαλίδα και των λοιπών τευχών Δημοπράτησης, καθώς και των συνθηκών εκτέλεσης του έργου αυτού, υποβάλλω την παρούσα προσφορά και δηλώνω ότι αποδέχομαι πλήρως και χωρίς επιφύλαξη όλα αυτά και αναλαμβάνω την εκτέλεση του έργου με τα ακόλουθα ποσοστά έκπτωσης επί των τιμών του Προϋπολογισμού Μελέτης και για κάθε ομάδα αυτού.

Το παρόν παράχθηκε με χρήση του ΕΣΗΔΗΣ.
C6849EE120B955E1F25D4BF088377298

ΠΡΟΣΦΟΡΑ ΠΟΣΟΣΤΩΝ ΕΚΠΤΩΣΗΣ

Α/Α ΠΡΟΣΦΟΡΑΣ:

Ομάδες	Προσφερόμενη έκπτωση σε ακέραιες μονάδες (%)	
	Ολογράφως	Αριθμητικώς
ΕΠΕΝΔΥΣΕΙΣ/ΕΠΙΣΤΡΩΣ ΕΙΣ		
ΚΑΘΑΙΡΕΣΕΙΣ		
ΚΑΤΑΣΚΕΥΕΣ ΞΥΛΙΝΕΣ ή ΜΕΤΑΛΛΙΚΕΣ		
ΛΟΙΠΑ, ΤΕΛΕΙΩΜΑΤΑ		
Η/Μ		

Ο Προσφέρων

Το παρόν παράχθηκε με χρήση του ΕΣΗΔΗΣ.
C6849EE120B955E1F25D4BF088377298

ΠΡΟΥΠΟΛΟΓΙΣΜΟΣ ΠΡΟΣΦΟΡΑΣ
(Για την υποβοήθηση της Επιτροπής Διαγωνισμού και του Οικονομικού Φορέα)

A/A	Ομάδες Εργασιών	Δαπάνη ομάδας εργασιών κατά τον Προϋπολογισμό Μελέτης (Ευρώ)	Προσφερόμενη έκπτωση (%)	Δαπάνη ομάδας εργασιών μετά την έκπτωση σε ευρώ
	ΕΠΕΝΔΥΣΕΙΣ/ΕΠΙΣΤΡΩΣΕΙΣ	99.496,10	%	
	ΚΑΘΑΙΡΕΣΕΙΣ	350,00	%	
	ΚΑΤΑΣΚΕΥΕΣ ΞΥΛΙΝΕΣ ή ΜΕΤΑΛΛΙΚΕΣ	15.669,40	%	
	ΛΟΙΠΑ, ΤΕΛΕΙΩΜΑΤΑ	4.571,00	%	
	Η/Μ	4.375,80	%	
	Σύνολο Κόστους Εργασιών Σ1:	124.462,30	Π1:	

ΓΕ & ΟΕ ΕΡΓΑΣΙΩΝ 18%	22.403,21		0,00
Σύνολο Δαπάνης του Έργου Σ2:	146.865,51	Π2:	0,00

Μέση Έκπτωση Εμ = (Σ2 – Π2) / Σ2 =	%
--------------------------------------	---

ΑΠΡΟΒΛΕΠΤΑ 15%	22.029,83		0,00
Σύνολο Δαπάνης του Έργου Κατά τη μελέτη:	168.895,34	Κατά την προσφορά:	0,00

Ο Προσφέρων

Το παρόν παράχθηκε με χρήση του ΕΣΗΔΗΣ.
C6849EE120B955E1F25D4BF088377298

Πρόεδρος –Δήμαρχος πρότεινε να ληφθεί σχετική απόφαση , επειδή σύμφωνα με τις διατάξεις του άρθρου 72 του Ν. 3852/2010 , την αρμοδιότητα για το θέμα έχει η Οικονομική Επιτροπή.

Η ΟΙΚΟΝΟΜΙΚΗ ΕΠΙΤΡΟΠΗ

Μετά από διαλογική συζήτηση ,

ΑΠΟΦΑΣΙΖΕΙ ΟΜΟΦΩΝΑ

Εγκρίνει την διενέργεια διαγωνισμού εκτέλεσης έργου, την έγκριση των όρων Διακήρυξης ανοικτής διαδικασίας μέσω του Εθνικού Συστήματος Ηλεκτρονικών Δημοσίων Συμβάσεων (Ε.Σ.Η.ΔΗ.Σ.) για την επιλογή αναδόχου και την σύναψη Δημόσιας Σύμβασης εκτέλεσης του έργου «**ΑΠΑΙΤΟΥΜΕΝΕΣ ΠΑΡΕΜΒΑΣΕΙΣ ΣΤΟΥΣ ΑΥΛΕΙΟΥΣ ΚΑΙ ΑΛΛΟΥΣ ΧΩΡΟΥΣ ΤΩΝ ΣΧΟΛΕΙΩΝ**» Εκτιμώμενης αξίας **168.895,34€ Ευρώ (πλέον Φ.Π.Α. 24%)**,

Γι' αυτό έχει συνταχθεί το πρακτικό αυτό το οποίο αφού αναγνώσθηκε και βεβαιώθηκε υπογράφεται ως ακολούθως:

Ο ΠΡΟΕΔΡΟΣ-ΔΗΜΑΡΧΟΣ

ΤΑ ΜΕΛΗ

- 1.Πολυχρονάκης Συμεών
- 2.Τσιτσιρίδης Ιωσήφ
- 3.Γεωργοπούλου Κανέλα
4. Περρής Ιωάννης
- 5.Κοντόσταυλος Γεώργιος
6. Καμπάκας Αντώνιος

ΣΤΑΜΕΛΟΣ ΗΛΙΑΣ

Καισαριανή 30/07/2018
Ακριβές απόσπασμα για χρήση

Της υπηρεσίας
Ο ΠΡΟΕΔΡΟΣ- ΔΗΜΑΡΧΟΣ
ΟΙΚΟΝΟΜΙΚΗΣ ΕΠΙΤΡΟΠΗΣ

ΣΤΑΜΕΛΟΣ ΗΛΙΑΣ